ಬೀರದ ಬೊಲ್ಪು

ಮಂದಾರ ಕೇಶವಭಟ

ಬೀರದ ಬೊಲ್ಪು

ಮಂದಾರ ಕೇಶವ ಭಟ್

ಕರ್ನಾಟಕ ತುಳು ಸಾಹಿತ್ಯ ಅಕಾಡೆಮಿ
ಲಾಲ್‌ಬಾಗ್ ಮಂಗಳೂರು - 575003

BIIRADA BOLPU (Tulu Narrative Poetry on the life of Lord Krishna)
Composed by : Mandara Keshava Bhat , *Published by* : Karnataka Tulu Sahithya Academy, Corporation Building Lalbaug, Mangalore - 575 003.

Pages	:	VII + 86
First impression	:	1997
ಸಂಪಾದಕರು	:	**ಪ್ರೊ. ಬಿ. ಎ. ವಿವೇಕ ರೈ** ಅಧ್ಯಕ್ಷರು, ಕರ್ನಾಟಕ ತುಳು ಸಾಹಿತ್ಯ ಅಕಾಡೆಮಿ.
ಪ್ರಕಾಶಕರು	:	**ಡಾ. ಪಾಲ್ತಾಡಿ ರಾಮಕೃಷ್ಣ ಆಚಾರ್** ರಿಜಿಸ್ಟ್ರಾರ್, ಕರ್ನಾಟಕ ತುಳು ಸಾಹಿತ್ಯ ಅಕಾಡೆಮಿ.
ಮೊದಲ ಮುದ್ರಣ	:	**1997**
ಬೆಲೆ	:	**ರೂ. 28-00**
ರಕ್ಷಾಕವಚ	:	**ಶ್ರೀ ಗೋಪಾಡ್ಕರ್**, ಮಂಗಳೂರು
ಮುದ್ರಣ	:	**ಸ್ಪೀಡೋ ಪ್ರಿಂಟ್** ಪುತ್ತೂರು 574202 (ದ. ಕ.) ದೂರವಾಣಿ : 23051; 20805

ಮುನ್ನುಡಿ

ಒಂಜಿ ಬಾಸೆದ ಮಲ್ಲದಿಕೆ ಏತ್ ಜನ ಅವೇನ್ ಪಾತೆರುವೆರ್ ಪನ್ಪಿನೈತ ಮಿತ್ತ್ ನಿರ್ಣಯ ಮಲ್ಪುನೋ ಸಂಗತಿ ಅತ್ತ್. ಅಂಚ ಇತ್ತ್‌ದ್‌ಂಡ ಮೂಜಿ ಕೋಟಿ ಜನ ಪಾತೆರುನ ಕನ್ನಡ ಭಾಷೆಗ್ ಪದಿನೈನ್ ಕೋಟಿ ಹಿಂದೀ ಬಾಸೆದ ಜನಪದೊಡ್ದ್ ಹೆಚ್ಚ (ಇದ ಮುಟ್ಟ ಆಜಿ) ಜ್ಞಾನಪೀಠ ಪ್ರಶಸ್ತಿ ತಿಕ್ಕುನೊ ಸಾಧ್ಯತೆ ಇತ್ತ್‌ಂಡಾ? ನಮ ಬದುಕುನೊ ರೀತಿ ರಿವಾಜಿಲು ಆಯಾಮೊಲು, ಸಂಕೀರ್ಣತೆಲು, ಸ್ಪಂದನೊಲು ಜಾಸ್ತಿ ಆಯಿಲೆಕ ಬಾಸೆದ ಅಭಿವ್ಯಕ್ತಿ ಶಕ್ತಿಲಾ ಮಿತ್ತ್ ಮಿತ್ತ್ ಉಕ್ಕುದು ಬರ್ಪುಂಡು.

ತುಳುಟು ಉತ್ಕೃಷ್ಟ ರಾಮಾಯಣ ಬರೆಯಿನ ಮಂದಾರ ಕೇಶವ ಭಟ್ರೆ ಕಾವ್ಯ ಶಕ್ತಿಲಾ ಇಂಚನೇ ಪರಿಸರೊತ ತುಳು ಬಾಸೆದ ಸಾರನಿ ಪೀರ್ದ್ ಸಕ್ಕರೆ ಪಾಡಿದಿ ಪೇರ್‌ದ ಲೆಕ್ಕ ರುಚಿಕಟ್ಟಾದ್ ಪ್ರಕಟನೆಗ್ ಬರ್ಪುಂಡು. ರಾಮಾಯಣ ಆಯಿ ಬೊಕ್ಕ ಮಂದಾರೆರೆಗ್ ಆಕರ್ಷಣೆ ಮಲ್ತಿನೋ ವಿಷಯ ಕೃಷ್ಣದೇವೆರೆ ಬಾಲಲೀಲೆ. ಅವೇನ್ ಬರೆತಿ ಶೈಲಿ ರಾಮಾಯಣೊಡ್ದುಲಾ ಪಿನಿ ಮೆಲ್ತರಟೇ ಮೂಡ್ದ್ ಬರ್ತ್‌ಂಡ್. ಕೃಷ್ಣ ಲೀಲೆದ ಕತೆಟುಪ್ಪುನೊ ಬೀರದ ಬೊಲ್ಪು ಮಂದಾರ ಕಾವ್ಯೊದ ಮಾತಾ ಲಕ್ಷಣ ಕೂಡೊಂದು ಓದುನಾಗಲೆಗ್ಲಾ ಕೇಣುನಗ್ಲೆಗ್ಲಾ ಕರ್ಣರಸಾಯನ ಆತ್ ಅನುಭವ ಕೊರ್ಪುಂಡು. ಸರ್ಕಾರದ ಬಾಸೆ ಒವೇ ಆವಡ್ ಜನಕುಲೆ ಭಾವ ಪ್ರಕಟನೆದ ಬಾಸೆ, ಅಯಿಟ್ಲಾ ಸುಮಾರ್ ಇರ್ವೊ ಲಕ್ಷಜನಕುಳು ಬಾಯಿಡ್ ಒರಿಪಾದ್ ಬತ್ತಿನೊ ಬಾಸೆನ್ ಬುಳೆಪಾಪುನೊ ಪ್ರಸಂಗ ಬನ್ನಗ ಸರ್ಕಾರ ಅವೇನ್ ತಿರಸ್ಕಾರ ಮಲ್ಪರೆ ಬಲ್ಲಿ. ಬಾಸೆಡ್ ಮಾದಕ ಮೋಹಕ ಶಕ್ತಿಲಾವುಂಡು, ಮಾರಕ ಶಕ್ತಿಲಾ ವುಂಡು. ತುಳುಟುಪ್ಪುನೊ ಸ್ವಾರಸ್ಯ ಅಯಿಟುಪ್ಪುನೋ ಭಾಷಾಶಕ್ತಿ ಕನ್ನಡಗ್ಲಾ ಸಾಯ ಮಲ್ಪರೆ ಸಾಧ್ಯವುಂಡು. ಒಂಜೈಡ್‌ದ ಒಂಜಿ ದೆತ್ತೋಣ್ದು ಬಾಸೆಲು ಬುಲೆಪಿನಿ. ಈ ದೃಷ್ಟಿಡ್ ಬೀರದ ಬೊಲ್ಪು ಕನ್ನಡಗ್‌ಲಾ ಬೋಡಾಯಿನೋ ಕಾವ್ಯ ಸೃಷ್ಟಿ ಆವೆರೆ ಸಾಧ್ಯವುಂಡು.

ತನ್ನನೇ ಲೀಲಾಜಾಲ ಶೈಲಿಡ್ ಕೃಷ್ಣಕಥೆನ್ ತುಳು ಜನಕುಳೆಗ್ ಅರ್ಪನೆ ಮಲ್ತಿನೊ ತುಳುತ ಮಹಾಕವಿ ಮಂದಾರೆರ್ ಎನ ಮಿತ್ತ್ ಅಭಿಮಾನಡ್ ಸುರೂತ ನಾಲ್ ಪಾತೆರ ಪಣೊಡುಂದ್ ಆಜ್ಞೆ ಮಲ್ತಿನೆಕ್ ಈತ್ ಬರೆಯೆ. ಪೊರ್ತುದೆ ಎದ್‌ರ್ ಪಣೆತೆ ಪೊತ್ತಾಯಿಲೆಕ. ಬೀರದ ಬೊಲ್ಪುಗ್‌ಲಾ ಮುನ್ನುಡಿ ದಾಯೆಂದ್ ಏರ್ಲಾ ಕೇಂಡೆರ್ಡ ಅವು ತಪ್ಪತ್ತ್‌ಂದ್ ಪನುವೆ.

ಮಂದಾರೆರ್ ಇಂಚಿನೇ ಬಹುಕಾಲ ಕಾವ್ಯ ರಚನೆ ಮಲ್ಪುನ ಉಲ್ಲಾಸ ಆರೋಗ್ಯ ದೀವೊಂದುಪ್ಪಿಲೆಕ್ಕ ಒಡಿಪುದ ಕೃಷ್ಣಗ್ ಯಾನ್ ಪ್ರಾರ್ಥನೆ ಮಲ್ಪುವೆ. ಮಂದಾರ ಕಾವ್ಯ ಸಾದಿಡ್ ರಡ್ಡೆನೂ ಈ 'ಬೀರದ ಬೊಲ್ಪು' ಸದಾಕಾಲ ತುಳು ಜನಕುಳೆ ಎದೆ ತಟ್ಟೊಂದಿಪ್ಪಡ್‌ಂದ್ ಹಾರೈಸುವೆ.

ಕುಂಜೊಟ್ಟು
ಒಡಿಪು, 22-1-1997

ಪ್ರೊ. ಕು. ಶಿ. ಹರಿದಾಸ ಭಟ್ಟ

ಅಧ್ಯಕ್ಷರೆನ ಮದಿಪು

ಮಂದಾರ ಕೇಶವ ಭಟ್ರ್ ಮಂದಾರ ರಾಮಾಯಣೊನು ತುಳುಟು ಕೊರ್ದು ರಾಮಾಯಣದ ಕತೆನ್ ತುಳುನಾಡ್‌ದ ಕತೆಂದ್ ಮಲ್ತ್‌ದ್ ತುಳುಕ್ಲೆಂಜಿ ಪುದರ್ ಬರ್ಪಿಲೆಕೊ ಮಲ್ತಿನ ಮಹಾಕವಿ.

ಕರ್ನಾಟಕ ತುಳು ಸಾಹಿತ್ಯ ಅಕಾಡೆಮಿದ ಸುರುತ ಗೌರವ ಪ್ರಶಸ್ತಿನ್ ಪಡೆಯಿನಾರ್ ಮಂದಾರೆರ್, ಅಂಚಾದೇ ಆರೆನ ಬೊಕ್ಕೊಂಜಿ ಕಾವ್ಯ 'ಬೀರದ ಬೊಲ್ಪು'ನು ಬೊಲ್ಪುಗು ಕನವುನ ಪುಣ್ಯ ತುಳು ಸಾಹಿತ್ಯ ಅಕಾಡೆಮಿಗ್ ತಿಕ್ಕ್‌ದ್‌ಂಡ್. ಪುರಾಣೊಡುಪ್ಪುನ ಸಿರಿ ಕೃಷ್ಣನ ಎಲ್ಯೊಪ್ಪುದ ಕತೆನ್ ಕಾವ್ಯ ಮಲ್ತ್‌ದ್ 'ಬೀರದ ಬೊಲ್ಪು' ಪನ್ಪಿ ಪುದರ್‌ಡ್ ಮುಲ್ಪ ಕೊರ್ತೆರ್. ರಾಮಡ್ದ್ ಬೊಕ್ಕ ಕೃಷ್ಣೆ ಮಂದಾರ್ದಾರೆನ್ ತುಳುಟು ಜೋಗ ಬರ್ಪಿಲೆಕೊ ಮನ್ಪಾಯಿನ ಪುರಾಣ ಪುರುಷೆ. ಮೂಲು ಕ್ರಿಸ್ನನ ಪುಟ್ಟು ಬಳಕೆ ಒಂಜಿ ಪಾಡ್ದನ ಆತ್‌ಂಡ್. ತುಳುಟು ಒಂಜಿ ಕಾಲೊಡು ಭೂತದ ಕತೆಕ್ಕುಲು ಸಂದಿಪಾಡ್ದನ ಆಯಿಲೆಕ್ಕೊನೆ ಇತ್ತೆ ಕ್ರಿಸ್ನನ ಕತೆ ಒಂಜಿ ಪಾಡ್ದನದ ಒರುಟು, ಮೂಲು ತೋಜಿದ್ ಬೈದ್‌ಂಡ್. ಪುರಾಣಂದ್ ಪಂಡ ಅವ್ವೊಂಜಿ ಮಾಯದೊ ಲೋಕೊ. ಪಾಡ್ದನ ಕಾವ್ಯೊಂದ್ ಪಂಡ ಅವ್ವೊಂಜಿ ಜೋಗೊದ ಲೋಕೊ. ತುಳುಟು ಇತ್ತೆ ಆವೊಡಾಯಿನ ಬೇಲೆ ಪಂಡ್‌ಂಡ, ಮಾಯೆದ ಲೋಕೊಡ್ದು ಜೋಗೊದ ಲೋಕೊಗು ಬರ್ಪುನಲೆಕೊ ಮಾಯೊಡಿತ್ತಿನಕುಲು ಜೋಗೊಗು ನೇಗಪುಲೆಕೊ ನಮ ತುಳುತ್ತ ಕಬಿತೆಲು ತನ್ಕುಲೆ ಮೆಯಿಟ್ ಒಂಜಿ ದರ್ಸೊನೊನು ಪಡೆವೊಡೆ. ಆಯಿಕ್ ಜಾತಿದ ಕಟ್ಟ್ ಇಜ್ಜಿ, ಪ್ರಾಯದ ಕಟ್ಟ್ ಇಜ್ಜಿ. ಮಂದಾರದಾರ್ನ ಇಲ್ಲಲ್ದ ಬಾಸೆ ಮರಾಟಿ. ಸುಮಾರ್ 75 ಒರ್ಸೊ ಕರಿನ ಮಂದಾರದಾರ್ ಪಾತೆರುನ ಶಕ್ತಿನ್ ಕಳೆವೊಂದೆರ್. ಆಂಡ ತೂಪುನ ಶಕ್ತಿನ್, ಕೇನುನ ಶಕ್ತಿನ್, ಗೇನ ಮಲ್ಪುನ ಶಕ್ತಿನ್, ಅಯಿನ್ ಮಾತಾ ಶಕ್ತಿನ್ ಸೇರ್ಸಾದ್ ಬರೆಪ್ಪುನ ಶಕ್ತಿನ್ ಕಳೆವೊಂದುಜೆರ್ ಪನ್ಪುನವು ತುಳುತ್ತ ಬಾಗ್ಯೊ. ಅಂಚಾದೇ 'ಬೀರದ ಬೊಲ್ಪು' ಜೋಗೊಡು ತೋಜ್ಯೆರೆ ತುಳು ಸಾಹಿತ್ಯ ಅಕಾಡೆಮಿ ಮಾನ್ಯಬ್ಜಿ ಆದ್ ಕೆಲಸ ಮಲ್ತ್‌ದ್‌ಂಡ್ ಪನ್ಪುನ ಉಲ್ಲಾಸೊದ ಉರ್ಕುಡು ಮಂದಾರದಾರೆಗ್ ಅಕಾಡೆಮಿದ ಪುದರ್‌ಡ್ ಸೊಲ್ಮೆಸಂದಾಬೆ. ಮಂದಾರ ರಾಮಾಯಣೊನು ಓದುದು ರಾಗ ಒಯ್ತ್‌ದ್ ಪಂಡ್‌ದ್ ಚರ್ಚೆ ಮಲ್ತ್‌ದ್

ತುಳುವೆರ್ ಕೈಕೊನ್ನಲೆಕೊನೇ 'ಬೀರದ ಬೊಲ್ಪು' ನುಲಾ ಓದುನ, ಪದಪನ್ಪುನ ಅಯಿತ ತಿರ್ಲ್‌ನ್ ನಾಡುನ ಕೆಲಸೊಲೆನ್ ತುಳುವೆರ್ ಮಲ್ತೆರ್‌ಂಡ ಮಂದಾರದಾರ್ ನನಲಾ ಪೊಸ ಬೊಲ್ಪುಲೆನ್ ಕಂಡಿತ ಪೊತ್ತಬೆರ್.

ಈ ಬೂಕುನು ಪೊರ್ಲುಪೊಲಿಕೆಡ್ ಅಚ್ಚಿ ಮಲ್ತ್ ಕೊರಿ ಸ್ಪೀಡೋ ಪ್ರಿಂಟ್ ಪ್ರೆಸ್ಸ್‌ದಕ್ಲೆನ್‌ಲಾ ಬೂಕುದ ಮೋನೆಗ್ ರಂಗ್ ಕೊರಿನ ಗೋಪಾರಡ್ಕರೆನ್‌ಲಾ ಅಕಾಡೆಮಿ ನೆನೆತೊಂದುಂಡು.

– ಪ್ರೊ. ಬಿ. ಎ. ವಿವೇಕ ರೈ

ನೆನೆಪುಡು

ಮಂದಾರ ರಾಮಾಯಣೊನು ಬರೆದ್ ಅವು ಪ್ರಕಟಾದ್ ಒಂತೆ ಕಾಲ ಕರಿವುನೆ ಯಾನ್ ಕಬಿತೆಡ್ ನಡತ್ದ್ ಬತ್ತಿನ ಸಾದಿನ್ ಒರ ಪಿರ ಮಗ್‌ರ್ದ್ ತೂನಗ ಈ ಮಲ್ಲ ತುಲುನಾಡ್‌ಡ್ ಯಾನ್ ಗೋಷ್ಟಿ ಮಲ್ಪಂದಿನ ಜೋಕುಲೆನ ಬಾರೀ ಮಲ್ಲ ಲೋಕವೊಂಜಿ ನೆಗತ್ ತೋಜಿಂಡ್. ಈ ಲೋಕೊನುಲಾ ಮುಲ್ತ ಜನೊಕುಲೆನ ಪಾಕ ನಂಬಿಕೆಲೆನ್‌ಲಾ ಬೆರಾದ್ ಬರೆಯಿನ ಈ ಯೆಲ್ಯ ಕಬಿತೆನೇ ಬೀರದ ಬೊಲ್ಪು.

ಈ ತುಲುನಾಡ್‌ಡ್ ಸಾರತ್ತೊಂಜಿ ಬೂತೊಲುಲ್ಲಗೆ. ಅವು ಯಾವಂದಿನೆಕ್ಕ್ ಮಂದಾರ ರಾಮಾಯಣೊಡು ಕಿಸ್ಕಿಂದಾಯೇಂದ್‌ದ್‌ಲಾ ಇಂದೆಟ್ ಮೂಡೂರ ಮುಗಲಾಯೆಂದ್‌ಲಾ ರಡ್ಡ್ ಬೂತೊಲೆನ್ ಎಬ್ಬಾದ್ ಪಂಡ್‌ದ್ ತುಲುನಾಡ್‌ಗ್ ಎನ್ನ ಕಾಣಿಕೆನ್ ಸಂದಾಯೆ. ಈ ಬೂತೊಲೆಗ್ ಪಟ್ಟಪರಕೆ, ನೇಮ ಅಗೆಲ್‌ಗ್ ನಿಕುಲು ಕರ್ಚಿ ಮಲ್ಪೊಡುಂದಿಜ್ಜಿ. ಅವು ಉಪದ್ರ ಕೊರಾಯ. ಅಯ್ತ ಬದಲ್‌ಗ್ ಈ ಕಬಿತೆಲೆನ್ ನಿಕುಲು ಕಷ್ಟ ಬನ್ನಗ ಪಾರಾಯಣ ಮಲ್ತರ್‌ಡ ನಿಕ್ಲೆಗ್ ಸುಖ ಸಂತೋಷ ತಿಕ್ಕಂದೆ ಕುಲ್ಲಂದ್.

1. ಈ ಕಬಿತೆಗ್ ಸುರೂಟ್ಟು ಅಬಯದ ರಡ್ಡ್ ಪಾತೆರ ಮದು ಪಂಡಿನ **ಪ್ರೊ. ಕು. ಶಿ. ಹರಿದಾಸ್ ಭಟ್ರೆಗ್**

2. ನೆನ್ನ್ ಬೋಲ್ಪುಗು ಕೊಂಡರುನ ಮದಿಪುದ ಪಾತೆರೊ ಪಂಡಿನ **ಪ್ರೋ. ಬಿ. ಎ. ವಿವೇಕ ರೈ ಕ್ಲೆಗ್**

3. ಈ ಬೀರದ ಬೊಲ್ಪುದ ಉಳ ಮರ್ಗಿಲ್‌ನ್ ಬರೆದ್ ತೋಜಾದಿನ **ಶ್ರೀ ಎಮ್. ಪ್ರಭಾಕರ ಜೋಷಿಲೆಗ್**

4. ಇಂದೆನ್ ಪ್ರಕಟ ಮಲ್ತಿನ.... : **ಕರ್ನಾಟಕ ತುಳು ಸಾಹಿತ್ಯ ಅಕಾಡೆಮಿಗ್**

5. ಪೊರ್ಲುಡು ಅಚ್ಚಿ ಮಲ್ತಿನ : **ಸ್ಪೀಡೊ ಪ್ರಿಂಟ್, ಪರ್ಲಡ್ಕ, ಪುತ್ತೂರು**

ಮುಕುಲೆನ ಉಪಕಾರೊನು ನೆನೆತ್‌ದ್ ಕೈಮುಗಿಪೆ.

ಮಂದಾರ ಕೇಶವ ಭಟ್ಟ,

ಕುಡುಪು - 574 508

ಮಂಗಳೂರು, ದ. ಕ.

೧. ದೇವೆರೆ ಚಿತ್ತ (ಮಿಶ್ರ ಛಾಪು)

ತಾನ ತಾನನ ತಾನ ತಾನಾನಾ । ನಾ, ತಾನ ತಾನನ।
ತಾನ ತಾನನ ತಾನ ತಾನಾನಾ ॥
ಆನೆಮೋಣೆದ ಸ್ವಾಮಿ ಇಗ್ನೇಸಾ । ಕೊರು ಎಡ್ಡೆ ಗೇಣೋನು ।
ಯಾನ್ ಬಗ್ತಿಡ್ ನಟ್ಟೊಣುವೆ ದಯೊನು ॥೧॥

ಬಾಲೆ ಕಿಟ್ಣನ ಕತೆನ್ ಕೇಣ್ದಾರ । ಕೆಬಿಕೊರ್ದು ಮಾತೆರ್ ।
ಕಾಲೆ ಕಿಟ್ಣನ ಬಿರ್ದ್ ಕೇಣ್ವಾರ ॥
ಪೇರ ಕಡಲ್‌ದ ಮಗಲೆ ಮದಿಮಾಯೆ । ನಾರಾಯ್ಣ ದೇವೆರ್ ।
ಸಾರ ಜಿಡೆ ಮಂಚಾವುಡಿತ್ತೆರ್‌ಯೆ ॥೨॥

ಸೋಮಕನ್ ಮೀನಾದ್ ಕೆರ್ತೆರ್‌ಯೆ । ಆ ಕಡಲ ತುಳಿಪುಡು ।
ಏಮೆ ರೂಪುಡು ಗುಡ್ಡೆ ದೆರ್ತೆರ್‌ಯೆ ॥
ಪಂಜಿ ರೂಪುಡೊರಿಯನ್ ಮಗ್ತೆರ್‌ಯೆ । ಸಿಮ್ಮಾಮುದಿತ್ ಮೂ-।
ಜಂಜೆ ಪೂರ್ತುಡೊರಿಯನ್ ತಿಗ್ತೆರ್‌ಯೆ ॥೩॥

ಕೊಡೆ ಪತ್ದ್ ನೆಲ ನಟ್ದ್ ತೋರ್ತೆರ್‌ಯೆ । ತರ್ತ್‌ಗ್ ಬಲೀಂದ್ರನ್ ।
ಮಡುಟರಸುಲೆನ ರುಂಡೊ ಕಡ್ತೆರ್‌ಯೆ ॥
ಕಡಲ್ ಕಡತ್‌ದ್ ಪೊಣ್ಣು ಕಂಡೆಲನ್ । ತೆಕ್ಕಾದ್ ಬತ್ತ್‌ದ್ ।
ಬೊಡೆದಿ ಲಚಿಮಿನ್ ತೂಮೆ ತೆಲಿತೆರ್‌ಯೆ ॥೪॥

ದಾನೆ ತೆಲಿತರ್ ಎನ್ನ ಮದಿಮಾಯಾ । ಈರಂಡೆ! ಪಣ್‌ಲೆಯೆ ।
ದಾನೆ ಗೆರೆತರ್ ದಾನೆ ಸೆನೆತರ್‌ಯೆ ॥
ಮನಸ್‌ಡೆಂಚಿನೆನೊಂಜೆನೆಣ್ಣದರ್ । ಈ ಮುಗುರು ತೆಲಿತರ್ ।
ಎನ್ನ ಮೆಯ್ಸಿರಿ ಮೋಕೆ ಬಂಗಾರ್ ॥೫॥

ಎನ್ನುಡಲ ಪದ್ದೆಯ್ಯೆ ಪಣ್‌ಲೇಯೆ । ಪಣ್‌ಲೇಂದ್ ಲಚ್ಚಿಮಿ ।
ಮಜ್ಜಣೆಡ್ ಅರಿತರಿತ್ ಕೇಂಡೆರ್‌ಯೆ ॥
ಎನ್ನ ಏಳಬತಾರೊಡಾಜೆಟ್ಟ್ । ಬಯ ಬಗ್ತಿ ಡಿಂಜಿದ್ ।
ಎನ್ನ ಮೈಮೆನ್ ಪುಗರುನನೆ ಕಟ್ಟ್ ॥೬॥

ತೂಯೆ ಮೋಕೆದ ಬಗೆಬಗೆತ ರಿತಿನ್ । ರಾಮಾವತಾರೊಡು ।
ತೂವೋಡವೆನೀ ಲೋಕ ತಮೆಲುನೆನ್ ॥
ಎಣ್ಮನಬತಾರಯ್ಕ್ ಬೋಡಾದ್ । ದೆತ್ತೊಣೆರೆ ತುಡಿಪುಂ - ।
ಡೆನ್ನ ಮೆಯ್ಮನ ಸಿತ್ತೆ ಮರ್ಲಾದ್ ॥೭॥

ಬೂಮಿ ಲೋಕೊಗು ಪೋಪೆ ಬೇಗ ಬಲ । ಈಯಡೆಗ್ ಬನ್ನಗ-
ತಾಮರೆದ ಪೊರ್ಲೊಂಪುಲೆನ್ ಕಣಲ ।
ಪೋದು ನರಮಾನಿಲೆಡ ನರಮಾನಿ । ಆದಕ್ಳೆಡಪ ವೊಂ - ।
ಜಾದ್ ಬೆರಸ್ದ್ ರಿತಿನ್ ತೂವೊಡಿನಿ ॥೮॥

ಇಂಚ ಪಂಡ್ದ್ ಲಚಿಮಿ ದೇವಿಡಯೆ । ನಾರಾಯ್ಣ ದೇವೆರ್ ।
ಮಂಚವುಡು ದಿನ ತೂದು ಇತ್ತೆರ್‌ಯೆ ॥
ಸಿರಿನ ತುರ್ತ ಪಿದಾಡುನಟ್ಟಿಣೆಡಾ । ಪೆಟ್ಟಿಗೆ ಪಿಟಾರಿಲು ।
ಕರಜನೂಲು ಅಡಿಮೇಲ್ ಮಾತಾಂಡ್ ॥೯॥

೨. ಕಲಂಕ್‌ದ್ ತೆಲಿಂಡ್

ಮತುರೆಡೊರಿಯರ ಸುಗ್ರಸೇನೇಂದ್ । ದುಂಬಿತ್ತೆ ಬಾರೀ ।
ಪುದರ್ ಪೋಯ್ನರಸುಲೆಡ್ ಬಜಿ ಪರಬೆ ॥
ಆಯಗೊರಿ ಮಗೆ ಕಡುಜವಣೆಕಂಸೆ । ಹಾಂಕಾರ ದುರ್ಜನೆ ।
ಊರುಗೇಪಲುಪದ್ರ ತಾನಾಯೆ ॥೧॥

ಪುಂಡು ಪೋಕುರಿ ಕೂಟ ಕೂಡೊಂಡೆ । ಆಕಂಸೆ ಗಟ್ಟಿಡ್ ।
ಕಂಡು ಕಳುವೆರೆನೊಟ್ಟು ಸೇರೊಂಡೆ ॥
ದೇವರ್‌ನ್ಪಿಸೆನಾಯೆ ನಂಬುಜೆಯೆ । ಹಿರಿಯೆರೆಗ್ ಪಾಪ್ಪೊಗು ।
ಮಾನ ಮರ್ಯಾದಿಲೆಗ್ ಪೋಡ್ಯುಜೆಯೆ ॥೨॥

ಮಲ್ಲೆರಾ ಚಾಣೂರ ಮುಷ್ಟಿ ಕೆರ್ । ತೂನೀರ್ ದಾಂತೆನೆ ।
ಕಲ್ಲುಗುಂಡುದ ಲೆಕ್ಕ ಬಳತ್‌ದೆರ್ ।
ಸೊರ್ಕು ಮದ ಹಾಂಕಾರಿ ಕಂಸಡಪ। ಪಾಸಾಡಿಗಿತ್ತಿನ ।
ಮುರ್ಕು ಬಂಟೆಗ್ ಮಲ್ಲ ದಾಂಡಿಗೆರ್ ॥೩॥

ಇಂಚ ಜವಣೆರೆ ಕೂಟ ಮಳ್ತೆ । ಒಂಜಿ ದಿನ ಅಮ್ಮನ ।
ಮಂಚವುದ ಅದೆ ಬಾಕಿಲ್‌ನ್ ಪಾಡ್ಯೆ ॥
ಕುಳ್ಯೆ ಪಟ್ಟದ ಮಣೆಟ್ ಮಗೆ ಕಂಸೆ । ಸಾರಾಯೆ ಗಟ್ಟಿಡ್ ।
ಡಂಗ್ರ ತಾನರಸೊಂದ್ ಊರೊರ್ಮೆ ॥೪॥

ಅರಸು ಮಗೆ ಆದಾತ್ ರಾಯ್ನಾಯೆ । ಸನಯೇತ್ ರಾಪೆನ ।
ಅರಸ್ ಆದ್‌ಂದೆಣ್ಣೆಯೆರ್ ಜನಯೆ ॥
ಕಂಸನೀ ಬಿರ್ದಾಲಿ ತೂದಿಂಬೆ । ಬಿರ್ಸೇಂಡ್‌ದೆಣ್ಣೆದ್ ।
ಬಿರ್ದ್ದದ ಜರಾಸಂದೆ ಸಂಬ್ರಮೊಡು ॥೫॥

ಪೊಣ್ಣು ಜೋಕುಳೆನಿರ್ಸ್ವರೆಸ್ ಕೊರ್ದು । ಮಲ್ತ್‌ದ್ ಮದಿಮೆನಾ ।
ಮಲ್ಲ ಬಾದಿದ ಪುದೆನ್ ಜಾಪ್ಪೊಂಡೆ॥
ಸಂಬ್ರಮೊಡು ಇರ್ವೆರ್ ಜವಂದಿಲೆನ್ । ಕೈಪತ್ತ್‌ದಾಂಡಲ ।
ಕಂಸಗಿತ್ತ್‌ಂಡೆಲ್ಯ ತರಬೇನೆ ॥೬॥

ಪೊದು ಸಮತ್ತ ಬರಂದೆ ತಂಗಡಿನ । ದೇವಕನ ಮಗಳೆನ ।
ಮದಿಮೆ ಬಾಕಿವೊರೀಂಡ್ ದೇವಕಿನ ॥
ಪಾಕ ಮದಿಮೆದ ಬಂಟೆ ವಸುದೇವೆ । ಬೊಡೆದಲ್ಯೆಡೊರ್ತಿನ ।
ರೋಹಿಣೆನ ಜತೆ ಬತ್ತೆ ನಂದನಡೆ ॥೭॥

ಬತ್ತಿ ಬಿಣ್ಣನ್ ಬೇಗ ಎಡ್ಕೊಂಡೆ । ಸುಕ ಕಸ್ಪತಿತಿಗತಿ ।
ಮಾತೆನರ್ತಿಡ್ ನಂದೆ ಕೇಂಡೊಂಡೆ ॥
ಯೋಗಿತೆಗ್ ಸರಿಯಾದ್ ನಡತ್‌ಂಡ್ । ಗಮ್ಮತ್‌ಡ್ ತಮ್ಮನ ।
ಪಾತೆರೊಂಡೆರ್ ಸುದ್ದಿ ಸೊಲೊಕೊಲೆನ್ ॥೮॥

ನಂದೆ ಲೆತ್ತೊಂದೊಂಜಿ ದಿನ ಪೋಯೆ । ವಸುದೇವ ಬಿಣ್ಣನ್ ।
ಕಂಸನೆಡೆ ಉರು ಕಳೆಯೆರೆಂದಾದ್ ॥
ಬತ್ತಿನಕ್‌ಳೆನ್ ಕಂಸೆ ಕುಳ್ಯಾಯೆ । ಚಾವಡಿಡ್ ಲೆತ್ತ್‌ದ್ ।
ಗತ್ತ್‌ಡುಪಚಾರೊಲೆನ್ ಮಳ್ಪಾಯೆ ॥೯॥
ಗುರ್ತ ಕತೆ ಪಾತೆರ್ದ್ ತೆರಿಯೊಂಡೆ । ಒರಿಯರಸು ಪಂಡ್‌ದ್ ।
ಬತ್ತಿ ಪೊಸಬನ್ ತೂದು ತೆಲಿತೊಂಡೆ ॥
ದಂಟ್‌ದೆಂಕ್ಯೆನ್ ಪೋಪಿನರಮಾನಿ । ಆವಾಯೆಯೇಪಲ ।
ತಂಗಡಿಗ್ ಆಪಿಂಬೆ ಕಂಡಾನಿ ॥೧೦॥

ಪಂಡ್‌ದೆಣ್ಣೆದ್ ಕಂಸೆ ಮುಂದೆರಿಯೆ । ನಡತ್‌ಂಡ್ ಮದಿಮೆದ ।
ದುಂಬುಪಿರ ನಾಲೆಣ್ಮ ದಿನ ಗೌಜಿ ॥
ಬತ್ತಿ ಸಬೆಟಾ ದೊಂಪ ತಮೆಲ್‌ಂಡ್ । ಗದ್ದಲೊನು ಗೌಜಿನ್ ।
ಇತ್ತಿ ಕಣ್ಣುಲು ತೂದು ಬಾಡ್‌ಂಡ್ ॥೧೧॥

ದಾರೆ ದೇಸೆಲು ಮುಗಿದ್ ಪೋಣಸಾಂಡ್ । ದಿನ ಮೂಜಿ ಕರಿವುನೆ।
ನಾಲೆನಾನಿದ ಪಜೆಮದಿಮೆಲಾಂಡ್ ॥
ಬೊಳ್ಳಿ ಬಂಗಾರ್ದಿಲ್ಲ ಬಾಜನೊನು । ರತ್ನೊಲೆದ ಪದ್ದೆಯ್ ।
ಪಟ್ಟೆ ಪೀತಾಂಬ್ರೊಲೆನ್ ಕೊರಿಯೆರ್‌ಯೆ ॥೧೨॥

ಎರ್ಮೆ ಪೆತ್ತೊಲು ಬೋರಿಪಿನಿರ್ನೂದು । ಮದಿಮಾಳೆಗ್‌ಂದ್‌ದ್ ।
ಪೊಣ್ಣುಳೆನ್ ಚಾಕಿರಿಗ್ ಕೊರ್‍ಯೆರ್‌ಯೆ ॥
ಆನೆ ಕುದುರೆಲು ತೇರ್ ನಾನ್ನೂದು । ಮದಿಮಾಯಗುಡ್ಡಿಗ್ರೆ ।
ಬಾರಿ ತುತ್ತೈತೊಲೆನ್ ಕೊರಿಯೆರ್‌ಯೆ ॥೧೩॥

ಬೊಳ್ಳಿ ತುಯ್ಯಾತಿಸಿಗೆ ತಲೆಂಬುಲೆನ್ । ಮಂಚಾವು ಗಂದದ।
ರತ್ನಕಂಬೊಳಿ ಪೊದೆಪು ಕೊರಿಯೆರ್‌ಯೆ ॥
ಪೊಣ್ಣನೊಚ್ಚಿದ್ ಕೊರ್ದು ನೆನೆತೆರ್‌ಯೆ । ಮೆರವಣಿಗೆ ಮಲ್ಪೊಡು।
ದಿಬ್ಬಣಾಣನ ಅಗಪುನೆಕ್ ದುಂಬು ॥೧೪॥

ತೇರ್ ಕಣತೆರ್ ಬೊಳ್ಳಿ ಕುದುರೆಲೆನ್ । ಕಟ್‌ದಪಗನೇ ಬಂ-।
ಗಾರ್ದ ಸಿಂಗರಿದರಸುಲೇರುನೆನ್ ॥
ಕುಳ್ಳೆರೊಟೊಟ್ಟುಗೆನೆ ಮದಿಮಾಯೆ । ಮದಿಮಾಳ್ ತೇರ್‌ಡ್ ।
ಸೂರ್ಯ ಚಂದ್ರೆರೆ ಲೆಕನೆ ಬೆಳಗಿಯೆರ್ ॥೧೫॥

ಚಾಟಿ ಚಮ್ಮಟಿಗೆಲೆಗ್ ಕೈಕೊರ್ದು । ನಡಪಾಯೆ ಕಂಸೆನೆ ।
ತಾನೆ ತೇರ್‌ನ್ ಮೆಲ್ಲ ದೇರೊಂದು ॥
ಮಲ್ಲ ಬೀದಿದ ರಡ್ಡ್ ಮರ್ಗಿಲ್‌ಡ್ । ಜನಗಿಜಿಗಿಜೀಂದ್‌ದ್ ।
ಬರ್ಪಿ ತೇರ್‌ನ್ ಕಾತ್‌ದುಂತುಬೆರ್ ॥೧೬॥

ತೇರ್ ಬತ್ತ್ಂಡಾನೆ ಬಾಕಿಲ್‌ಡೆ । ಎಕ್ಕಲ್ದ್ ನುರ್ಕುದು ।
ತೂದು ಜನ ಸಂತೋಸೊಡಿತ್ತ್ಂಡ್ ॥
ಮೆಲ್ಲ ಪೋವೊಂದಿತ್ತಿ ತೇರೊರನೆ । ಉಂತ್‌ಂಡ್ ಗಡ್ಯನೆ ।
ಮಿತ್ತ್ ತೂಯೆರ್ ಮಾತ ಇಸ್ಮಯೊಡು ॥೧೭॥

ಕೇಣ್‌ಲಯ ಓ ಕಂಸ ತಂಗಡಿನ । ಮಿತ್ತೀತ್ ಮೋಕೆನ್ ।
ದೀವೊಣಡ ಮಾಲಚಿಮಿ ಮದಿಮಾಯೆ ॥
ಮೋಳೆ ಬಂಜಿಡ್ ಗರ್ಬೊಡೆಣ್ಮನೆಡ್ । ಪುಟ್ಪೊಂದು ಬಲತ್‌ದ್ ।
ನಾಲಿ ಕೊಯ್ಪೇಂದ್‌ಂಡ್ ಬಾಣಸುದಿ ॥೧೮॥

ಕೇಂಡ್‌ದುರಿ ಮೆಯ್ಯಾಂಡ್ ಕಂಸಗ್‌ಯೆ । ಕಣ್ಣ್‌ಲೆಡ್ ಗುಮೆಲುನ ।
ಗೆಂಡ ರಟ್ಟ್‌ದ್ ರೋಮ ಕೊಕ್ಕೆರ್‌ದ್ ॥
ಒರನೆ ಚಾಟಿನ್ ರಪ್ಪ ಬೀಜಾಯೆ । ತಂಗಡಿನ ಜುಟ್ಟುನು ।
ಪತ್‌ದ್ ಒಯ್ತ್‌ದ ಕಣ್ಮಲೆದ್ ತೂಯೆ ॥೧೯॥

ಎನ್ನ ಮರಣೊನು ಪೆದ್ದುನಾಳ್ಮೋಳು । ಕಡ್ತ್ಂಡ ಮೋಳೆನ್ ।
ಎನ್ನ ಮರಣೊಗು ಬೊಕ್ಕಯೆಡೆವೋಳು ॥
ಎನ್ನ ಮೋಕೆದ ತಂಗಡೀಂದೆಣ್ಣೆ । ಗೊಂತಾಂಡ್ ಯೆಂಕಿನಿ ।
ಎನ್ನುಡಲ್‌ಗೇ ಮೋಳು ಕೇಡ್‌ಂದ್ ॥೨೦॥

ನಾಲಿಕೊಯ್ಪಿನ ಬಾಲೆ ಪೆದ್ದುವನ । ಯಾನಿತ್ತೆ ನಿನ್ನನೇ
ನಾಲಿಕೊಯ್ನಗ ಇತ್ತೆ ತಲೆಪುವನ ॥
ಪಂಡ್‌ದೊಯ್ತೆ ಉದೇಡ್ದ್ ಕಡ್ತಲೆನ್ । ವಸುದೇವೆ ಕಂಸಗ್ ।
ಘುಂದೆರಡ ಉಂತೊಂದೆ ಕೈಮುಗಿದ್ ॥೨೦॥

ಪಗೆನ್ ಪೆದ್ವಾಳ್‌ಂದ್ ತಂಗಡಿನ್ । ಕಡ್ಪುಂಡ ಪೇನುಲು ।
ಪರಪುನಂದ್‌ಡ ಕಡ್ಪುವನ ತರೆನ್ ॥
ಪಗೆನ ಪುಟ್ಟುಗು ಮೋಳು ಪೊರ್ತಿಯೆನಾ । ಪಾಲುಂಡು ಎನ್ನಲ ।
ಮುಗಿತ್ ಬುಡು ಸುರುಕೆನನ್ ನಿಕ್ಯೆತೆನಾ ॥೨೧॥

ಯಮಡ ಪೊಂರ್ಬುನ ಯೋಗಿತೆದ ಬೀರೆ । ಕಡ್ಪುನವು ಪೊಣ್ಣನ್ ।
ಸಮನ ಮಾನನ ಪೊರ್ಲ ಈ ಸೂರೆ ॥
ಮೋಳು ಪೆದ್ದಿನ ಮಾತ ಬಾಲೆನ್‌ಲ । ಒಪ್ಯಾವೆ ಪಂಡ್‌ದ್ ।
ಬಾಸೆಯಿತ್ತೆನೆ ಕೊರ್ಪೆ ನಂಬೋಣುಲ ॥೨೨॥

ನಿನ್ನ ತಂಗಡಿಯೆಣ್ಮ ಪೆದ್ದುನೆಟ । ಮೂಳೆಂಕುಳುಪ್ಪುವ ।
ಇರ್ವೆರ್‌ಂದ್‌ದ್ ಕಂಸನೊಪ್ಯಾಯೆ ॥
ಕರಿದ್ ತಿಂಗೊಳು ರಡ್ದ್ ದೇವಕಿಗ್ । ಉಂತ್‌ಂಡ್ ಬಂಜಿಲ ।
ಪೊರಿಬಜಿಲ್‌ಡಾಂಡಪ್ಪ ಬಾಯಕೆಯೆ ॥೨೪॥

ಒಂರ್ಬ ಕಡತ್‌ದ್ ಪತ್ತ್ ಪತ್ತ್‌ಂಡ್ । ದೇವಕಿಗ್ ಕಡಿರ್‌ದ
ಬಂಜಿ ಬೇನೆಲ ಮೆಲ್ಲ ಸುರುವಾಂಡ್ ॥
ಆಣ್‌ಬಾಲೆನ್ ಸುಕೊಟು ಪೆದ್ಯಾಳ್ । ಕಂಡಾನ್ಯಡಪಗನೆ ।
ಬೇಗ ತೆರಿಪಾಲೆಂದ್ ಪಂಡಾಳ್ ॥೨೫॥

ಸುದ್ದಿ ಪಂಡಿನೆ ಕೊರಿಯೆ ಉಡ್ಗಿರೆನ್ । ವಸುದೇವೆ ದೂತಿಗ್ ।
ಮುದ್ದು ಬಾಲೆನ್ ಬೇಗ ತಟ್ಬೊಂಡೆ ॥
ಬಾಲೆ ಪುಟ್ಟಿನ ಸುದ್ದಿ ಮುಟ್ಟುನಗ । ವಸುದೇವೆ ಕಂಸಗ್ ।
ಬಾಲೆನಪಗನೆ ಕೊರ್ದುವುಂತೊಂಡೆ ॥೨೬॥

ಲತ್ತ್ ಚೊರು ಪುರುಬಾಲೆನಾ ಕಂಸೆ । ತೂನಗನೆ ಮೋಕೆದ ।
ಬಿತ್ತ್ ಮನಸ್‌ಡ್ ಪಕ್ಕ ಕೊಡಿತ್‌ಂಡ್ ॥
ಮುಗುರು ತೆಲಿಕೆಡ್ ಕೈಕ್ ದೆತ್ತೊಂಡೆ । ಆ ಎಲ್ಯ ಬಾಲೆನ್ ।
ತಿಗಲೆಗೊತ್ತೊಂದುಡಲ್ ದಿಜೊಂಡೆ ॥೧೭॥

ಬಾಲೆ ತೂದೆಂಕೇತ್ ಸಂತೋಸು । ಆಂಚೈಡ್ದ್‌ಯೆಚ್ಚಿಗೆ ।
ಬಾಸೆದಂಚ ನಡತ್ತ ಸಾಬಾಸ್ ॥
ಪಂಡಿಪಾತೆರದಂಚ ನಡತೋಣುನ । ನಿನ್ನಂಚಿನಕುಳೇ -।
ರುಂಡು ಮರ್ಯಾದಿತ್ತಿ ಮಲ್ಲಜನ ॥೨೮॥

ಬಾಲೆಲೇಳವು ನಿನ್ನ ಈ ಸಾಂಕ್ । ದೇವಕಿನ ಬಂಜಿದ ।
ಬಾಲೆನ್ ಕಣಲ ಎಣ್ಮನೆನ್‌ಯೆಂಕ್ ॥
ನಿಕ್ಕ್ ಇಜ್ಜೆನ್ನಂಚಯಿಂಚಂದ್ । ಯೆನ್ನಾಂಕೆ ಯೇಪಲ ।
ನಿಕ್ಕ್ ಬೋಡೆಂಚಂಚ ಇತೋಣುಂದ್ ॥೨೯॥

ಇಂಚ ಪಂಡ್‌ದ್ ಕಂಸೆ ಕಡಪುಡಿಯೆ । ಪಿರ ಕೊರ್ದು ಬಾಲೆನ್ ।
ಅಂಚ ಸಂತೆಸೊಡಿಂಬೆ ಪಿರ ಪೋಯೆ ॥
ಸೌಖ್ಯೊಡಾಜೆನ್ ಪೆದ್ದಿ ದೇವಕಿಗ್ । ತೋಜಿಂಡ್ ಲಚ್ಚಣ ।
ಏಳನೆದ ಈ ಸರ್ತಿ ಬೇಗಂದ್ ॥೩೦॥

ಪತ್ತ್ ತಿಂಗೊಲ್ಲು ಪತ್ತುನೆಕ್ ದುಂಬೇ। ಸುರುವಾಂಡ್ ಬೇನೆಗ್ ।
ಇರ್ಲ್ ನಡಿರಾವೋಡ್ಡ ಪೆದ್ಯಾಳ್ ॥
ಬಾಲೆನಪಗನೆ ರೋಹಿಣಿನ ಕೈಕ್। ಒಪ್ಯಾದ್ ಬತ್ತ್‌ದ್ ।
ಮೋಣೆ ಬಾಡಾದ್‌ಂದೆ ಮಾತೆರೆಡ ॥೩೧॥

ಬಾಲೆ ಪೋಂಡವು ತಿಂಗೊಳಾಪಂದೆ । ಪುಟ್ಟೋಡ್ಡ ಬಂಜಿಡೆ ।
ದೀವೊಣುನ ರುಣ ಯೆಂಕ್ಲೆಗಿಜ್ಜಂದೆ ॥
ಸುದ್ದಿ ತೆರಿದಡೆ ಕಂಸೆ ಬತ್ತಿನೆನ್ । ವಸುದೇವೆ ದೇವಕಿ ।
ತೂದು ಪಗ್‌ರ್‌ಡ್ ಬಾರಿ ಬುಲಿಪುನೆನ್ ॥೩೨॥

ತೂಯೆ ಬದ್ದಾಂದೆಣ್ಣೆದಾ ಕಂಸೆ । ತಂಗಡಿಡ ನನಿಕಡ ।
ದಾಯೆ ಬುಲಿಪಡೆ ಜೋಕ್ಲೆ ಲೆಕ್ಕಾಂದೆ ॥
ಪಿರಿತಿ ಇಸ್ವಾಸೊಲೆಡೆ ಕಂಸರಸು । ಸಮದಾನ ಪಂಡ್‌ದ್ ।
ನಡತೆ ಮೊಕುಳಿತ್ತೆರ್ ಸುಕೊಟ್ಟವುಳು ॥೩೩॥

೩. ತರಲೆದ ಬಿರ್ಗಾಲಿ (ಸಾಂಗತ್ಯ)

ವಸುದೇವ ದೇವಕಿಯೆರ್ ಕಂಸನಿಲ್ಲಾಳ್ ।
ಅಪದ್ಯೆರೊಡಿತ್ತೆರ್ ಸುಕೊಟು ॥
ಮರಿತ ಜಿಡೆತ್ತಡಿ ನಿರೆಲ್‌ದ ಸಂಪುಡಿ -।
ತ್ತಿನ ಕಪ್ಪೆ ಸುಕೊಟಿತ್ತಿನಂಚ ॥೧॥

ವಸುದೇವನಿಸ್ವಾಸ ನಂಬುದು ನಂಬಂದೆ ।
ಬೆದೆಬೆಪ್ಪುಡಿತ್ತೆ ಆ ಕಂಸೆ ॥
ಸುದೆ ಬರಿತ್ತಿಲ್ಲ್‌ಡ್ ಬೊಳ್ಳದ ಗಿರ್ಲ್‌ಡ್ ।
ನಿದ್ರೆ ತೂಂಕುನ ಜನತಂಚ ॥೨॥

ಕಂಸಗ್ ಪೋಡಿದೆಣ್ಮನೆಯಬ ತಾರದ ।
ದ್ಯೆರೊಡಿತ್ತೆರ್ ಊರುದಕುಳು ॥
ಪಿಲಿಕ್ ಪೋಡಿದ್ ಬಿರು ಪತ್ತಿನಾಯನ ದ್ಯೆರೋ-
ಡಿತ್ತಿ ಗೂಡುದ ಏಡ್‌ದಂಚ ॥ ॥೩॥

ಪೂರ ನಂಬೆರೆ ಬಲ್ಲಿ ನನ ವಸುದೇವನ್ ।
ದೀವೊಡಾಯನ ಮಿತ್ತ್ ಕಣ್ಣ್ ॥
ದಾದಾಂಡಲೊಂಜಿ ಮೋಸಾಂಡ ದಾನುನಿಯೆಲ್ಲೆ -।
ದಾನಿ ನೋತೊಣುನನೆ ದಂಡ ॥೪॥

ಇಂಚಾಲೋಚನೆ ಮಲ್ತಿ ಕಂಸೆ ಗುಟ್ಟುಡ್ ಪಂಡೆ ।
ಗಟ್ಟಿದ ಜವಣೆರೆ ಕೈಟ್ ॥
ತಪ್ಪಾದ್ ಪೋವಂದಿ ಲೆಕ ತೂವೊಣೊಡು ವಸು -।
ದೇವನ್ , ದೀಲೆ ಕಣ್ಣೊಂಜಿ ॥೫॥

ನಂಬಾದ್ ನಂಬೊಲಿಗೆದ ನಡಕೆಡ್ ಮೋಸ ।
ಗೊಂತಾಂಡ ಕೈಪಿರ ಕಟ್‌ದ್ ॥
ಪೋಡ್ಯತೆ ಕಣವೊಡೆನ್ನೆದುರುಗು ತತ್ತ್‌ಂಡ ।
ಜಾಗ್‌ರ್ತೆ ಪೋಲೇಂದ್ ದೇರ್‍ಯೆ ॥೬॥

ಇಂಚೊಂಜಿ ದಿನ ಕಂಸೆ ಮದ್ಯಾನದೊಣಸಾದ್ ।
ಮಂಚಾವುಡಡ್ಡ ಬೂರ್ದಿತ್ತೆ ।
ಅಂಚಿಂಚಿ ಮಗ್ಗದಕ್ಕುನ ನಾರದೆರ್ ತನ್ನ ।
ಸಂಚಾರೊನಡೆಗ್ ಬುಡಿಯೆರ್ ॥೭॥

ಬತ್ತಿನ ರುಸಿನ್ ಎದ್ಕೊಣುದು ಕೈಮುಗಿದಳ್ತು ।
ಲೆತ್ತೊಂದು ಪೋಯೆ ಚಾವಡಿಗ್ ॥
ಪುತ್ತೊಳಿ ಮಣೆಟ್ ಪುಲ್ಲುದ ಪಜೆ ಬುಡ್ಪಾದ್
ಮಲ್ತೆ ಕುಳ್ಳಾದುಪಚಾರ ॥೮॥

ಒಂಚಿಡ್ದ್ ಲಕ್ಕೊಂಡಾರಯ್ಯ ದೂರ ಸವಾರಿ ।
ಇಂಚಿ ಬತ್ತಿನ ಸಂತೋಸಾಂಡ್ ॥
ಎಂಚವುಂಡಯ್ಯ ಲೋಕದ ತಿತಿ ಗತಿಮಾತ ।
ಎಂಚಲ ಬತ್ತರ್ ಪಣ್ಲೆ ॥೯॥

ಇಂಚಂದ್ ಕಂಸೆ ಕೇಣುನೆ ನಾರದೆರ್ ಪಂಡೆ -।
ರೆಂಚಿನ ಪಣಡ್ ಯಾನಿತ್ತೆ ॥
ತಿಂಗೆಲೆ ಯಾನ್ ತುರೆತ್ತಂಡೆ ಸರಿಯದ ।
ಟಂಯ್ಯುಂಯ್ ದಾಸನ ಸುದ್ದಿ ದಾದ ॥೧೦॥

ಬಾಣೊಡಿತ್ತಿನ ಪೊರ್ತು ತೆರಿವು ಮುಗಲ ಮದೆ -।
ಯಾದಿತ್ತ್ಂಡಲ ಅಂಚ ನಿನ್ನ ।
ಮೋಣೆಡೊತ್ತಾಯ ದೊಂಪುಂಡು ಮನಸ್‌ಡಿತ್ತೆ ।
ಸೇರೊಂದುಂಡೆಲ್ಯೊಂಜಿ ಕಳುವೆ ॥೧೧॥

ಎಂಚಿನ್ನ ಬಲಿಮೆ ಸತ್ಯನ ? ಸುಳ್ಳ ? ದಾದ ನಿ -
ನ್ನೆಂಚಿನ ಮನಸ್‌ದ್ ಬೇನೆ ॥
ಇಂಚಂದ್ ಪಂಡಂಡಾ ಲೋಚನೆ ಮಲ್ತ್‌ದ್ ।
ಎಂಚಿನಾಂಡಲ ಪಿರಿ ತೂಕ ॥೧೨॥

ಮುನಿನಬಯದ ನುಡಿ ಕೇಂಡಿನ ಕಂಸೆ ಕೈ - ।
ಮುಗಿದ್ಂದೆ ಪದಿನಾಲು ವರ್ಸ
ಕರಿದ್ ಪೋಂಡಿನಿಗ್ ತಂಗಡಿನ ಮದಿಮೆದಗ ।
ಮೆರವಣಿಗೆದ ತೇರ್ ದೇರ್ಯೆ ॥೧೩॥

ಮೋಕೆ ಮಲ್ಪಡ ತಂಗಡಿನ ಬಂಜಿಡೆಣ್ಮನೆ ।
ಬಾಲೆನೆ ನಾರಾಯ್ಣೆ ಪುಟುದು ॥
ನಾಲಿ ಪೊಳಿಪುಲೇಂದ್ ಲೆತ್ತ್‌ದ್ ಪಂಡ್‌ಂಡ್ ।
ಬಾಣದ ನುಡಿ ದಾನೆ ಪಣೊಡು ॥೧೪॥

ದೇವಕಿ ಪೆದ್ಯಾಳ್ ಏಳನೇ ಸರ್ತಿದ
ಬಾಲೆ ಪೋತುಂಡಾಜಿವುಳ್ಳ ॥
ಬಾಲೆ ಪುಟ್ಟುನ ನನದೆಣ್ಮನೆ ಯಾನಿತ್ತೆ ।
ದಾನೆ ಮಲ್ಪೊಡು ಪಣೊಡಯ್ಯೆ ॥೧೫॥

ಕೈ ಸೆರೆ ಪತ್‌ದುಂತುದಿತ್ತಿ ಕಂಸನ ಮೋಣೆ
ತೂದು ಪಂಡೆರ್ ತೆಲಿತೊಂದು ॥
ಸೊಪಾದ್ ಬುಡಿಯ ಯಿೊ ಯೆನನಿತ್ತೆ ತೆರಿವುಜಿ ।
ದಾನೆಂದ್ ಪಣೊಡು ಯಾನ್‌ಂದ್ ॥೧೬॥

ಪಂಡ್‌ಂಡಲಾ ಬಜ್ಜ ಪಂಡ್‌ಜಾಂಗಲ ಬಜ್ಜ ।
ಮಂಡೆಗೆ ಪೋಪುಜಿ ಯೆಂಕ್ ।
ತಂಗಡಿ ತಗ್ಯನ ತಮ್ಮಲೆ ಅರ್ವತ್ತಲ್ಲೆನ ।
ಸಂಗತಿ ದಾಯೆಗೆಂಕ್ ಪಣ್ ॥೧೭॥

ಆಂಡಲ ನಾರಾಯ್ಣ ದೇವೆರೆ ಗೊಬ್ಬುನು ।
ಇಂಚಾಂದ್ ಪಣ್ಪೆನ ಬಜ್ಜ ॥
ಸಂದ್‌ದಿನೆನ್ ಲೆಕ್ಕೊಗೆಂಚ ಪತ್ತು ನಿಯ ಪ - ।
ತ್ತಂದುಪ್ಪುನಿಯ ಯಿೊಯೆ ಪಣ್‌ಗೆ ॥೧೮॥

ನೆಲೊನು ನಟ್ಟ್‌ದ್ ಮೂಜಿ ಮುಟ್ಟು ಬಲೀಂದ್ರನ್ ।
ತೆರೆ ತೊರ್ದುದಡಿ ಪತ್ತಾದಿನೆನ್ ॥
ಮದಪಡ ನಲಿತ್ ನಲಿತ್‌ದ್ ಮೋಹಿನಿಯಾದ್ ।
ಕರ್‌ಂಚಾದಿನೆನ್ ಬಸ್ಮಾಸುರನ್ ॥೧೯॥

ಪುಟ್ಟುನ ಸೈಪಿನ ಮಾತೆಕ್ಕ್ ಬೂಮಿಡ್ ।
ಲೆಕ್ಕಾಂದ್ ಪಣ್ಪೆನೊಂಜುಂಡು ॥
ಪುಟ್ಟು ಸಾವುಲು ದಾಂತಿ ನಾರಾಯ್ಣ ದೇವೆರೆ ।
ಲೆಕ್ಕದ ಗುಟ್ಟೇರ್ ಪಿಂಬೆ ॥೨೦॥

ಸುರು ಮುಗಿವಿಜ್ಜಿ ದತ್ತ್ ಬಲತ್ತ್ ಕೊಡಿಕಡೆ ।
ಪಿರದುಂಬು ಅಡ್ಡ ನೀಟಂದ್ ।।
ಅರುತೊಲ ತಿರ್ಗುನ ಚಕ್ರದ ನಿಕ್ಕಾಂಡ
ತೆರಿವುಂಡ ಪಣ್ ಕೊಡಿ ಮುದೆಲ್ ।।೨೧।।

ಅಂಚ ನಾರಾಯ್ಣ ದೇವೆರೆ ಆಟ ಜಾಗ್ರ್ತೆ
ಎಂಚೆಂಚ ಯಾನ್ ಪಣಾಯೆ ।।
ಎಂಚ ದೇವೆರ್ ಬುದ್ಧಿ ಕೊರ್ಪೆರಂಚನೆ ಮಲ್ಪು ।
ಇಂಚನೆ ನನವೊರ ಬರ್ಪೆ । ।।೨೨।।

ಈತ್ ಪಂಡ್‌ದ್ ನಾರದೆರ್ ಗಾಳಿ ಬೀದಿಡೆ ।
ರಾದ್ ಪೋಯೆರ್ ಕಂಸೆ ತಾನ್ ।।
ದಾನುನಿ ನಾರಾಯಣನ ಸೀಂತ್ರಿ -ನೆಂಚಾಂಡ -।
ಲಾ ವುಂತಾವೊಡು ನನ ಬೇಗ ।।೨೩।।

ಆತೊಂಜಿ ಪಗೆ ಪುಟ್ಟೊಡಾಂಡ ಮೋಳೆನ ಬಂಜಿ - ।
ಡೇತುಪ್ಪೊಡುರಿ ಪಗೆ ನಂಜಿ ।।
ಮೋಳೆ ಬಾಲೆಲೆಡೇರೆನೆಡ್ಡೇಂದ್ ನಂಬುನಿ ।
ಉರ್ದುಡು ಕಪ್ಪು ಬೊಳ್ದುಂಡ ।।೨೪।।

ಇಂಚವೊಂಜೊಂಜಾಲೋಚನೆ ಪುಟ್ಟಿ ಲೆಕ್ಕನೆ ।
ಮಂಡೆಬೆಚ್ಚೆರೊಂದು ಪೋಂಡು ।।
ಕೆಂಪಾಂಡ್ ಕಣ್ಣ್, ಮೆಯ್ ಕುಂಬರಿಯೆರೆ ಸುರು - ।
ವಾಂಡ್, ರೋಮೊಲು ಕೊಕ್ಕೆರ್ಂಡ್ ।।೨೫।।

ಚಿಟಿಕೆ ಹಾಕ್‌ದ್ ಲೆತ್ತೆ ಬತ್ತಿ ದೂತಡ ಪಂಡೆ ।
ಪಣ್ ವಸುದೇವಡ ನಡಪು ।।
ಬರಡಿತ್ತೆನೇ ಬಾಲೆಲೆನ್ ಲೆತೊಂದಿಡೆ ಬೇಗ ।
ವಸುದೇವೆ ದೇವಕಿಡಪ್ಪ ।।೨೬।।

ಕಡೆ ಸಾಂಡ ನಾಯಿನೋಯ್ತೊಂದು ಬರ್ಪಿನ ಲೆಕ್ಕ ।
ಬಲಪೋಲ ವೊಯ್ತೊಂದು ಬೇಗ ।।
ನಡಪುಂದು, ದೂತೆ ಬತ್ತ್‌ದ್ ವಸುದೇವಡ ।
ಅರಸುನಪ್ಪಣೆನಂಚ ಪಂಡೆ ।।೨೭।।

ದೂತೆ ಪಂಡಿನ ಪಾತೆರೊನು ಕೇಂಡಿ ವಸುದೇವೆ ।
ದಾದಪ್ಪ! ಬತ್ತೇಂದ್, ಬೊಡೆದಿ ॥
ಬಾಲೆಲೆನ್ ಲೆತೊಂದು ಬೀಸ ಬತ್ತ್‌ದ್ ಕಂಸ ।
ಮೋಣೆನ್ ತೂದುಂತ್ಯೆ ಕುಸ್ಯೆ ॥೨೮॥

ಕಂಸನೀ ಸುಡು ಮೋಣೆ ತೂದೆಣ್ಯೆ ವಸುದೇವೆ ।
ಗಂಡಾಂತ್ರವುಂಡು ವೊಂಜೇಂದ್ ॥
ಕಂಸೆ ಕಣ್ಮಲೆದೊರಿಯೊರಿಯನೆ ತೂನಗ ।
ಮಂಡೆ ಬೊಕ್ಕಾತ್ ಬೆಚ್ಚಾಂಡ್ ॥೨೯॥

ಪಂಡೆ ಕಂಸಾಸುರೆ ಪರುಕಡೆವೊಂದೆನ್ನೆ -।
ನುಂಡುದು ಬಲಪಾದ್ ಬಂಜಿ ॥
ಗುಂಡೆನ್ನ ತಿಗಲೆಗ್ ಪೆದ್ದುನ ನಿಕ್ಳೆ ಗು - ।
ಟ್ಟುಂಡುಂದ್ ತೆರಿದೆ ಯಾನವೆನ್ ॥೩೦॥

ದುಕ್ಕದಗ್ಗಿಡ್ ಕರ್ಲ್ ಬೆಯ್ಪಿನಿ ಯೆಂಚಂದ್ ।
ನಿಕ್ಲೆಗಿನಿಗ್‌ಲಾ ಗೊಂತಿಜ್ಜಿ ॥
ಇತ್ತೆನೆ ತರಿಪಾವೆ ಬಿರ್ಸೆರೇರ್‌ಂದೊರ ।
ಕಣ್ಣ್ ಬುಳಾದ್ ತೂಲೇಂದ್ ॥೩೧॥

ಬಾಲೆಲೆನೊರಿಯನೆ ಕಾರ್ಡ್ ಪತ್‌ದ್ ಬಿ-।
ಜಾದ್ ಪಾದೆಗ್ ಮಂಡೆ ದರ್ತೆ ॥
ಬಿಚ್ಚಿದ್ ಬಚ್ಚಂಗಾಯಾಂಡೊಯ್ತ್‌ದೊಯ್ತ್‌ದ್ ।
ಅಪ್ಪೆಮ್ಮನೆದುರುಡು ದಕ್ಯೆ ॥೩೨॥

ತೂದು ದೇವಕಿ ವಸುದೇವೆರೆ ಕರ್ಲ್ ತುಂ-।
ಡಾದ್ ಕಣ್ಣ್‌ಡ್ ನೀರೆರ್ಕ್ಂಡ್ ॥
ಕಲ್ಲಾಂಡ್ ಮನಸ್ ಪುಟ್ಟುದು ಪಗೆ ಬಂಜಿದ ।
ಬಾಲೆದ್ಧೊಟ್ಟುಗೆ ಬಳತ್‌ಂಡ್ ॥೩೩॥

ಕಂಸೆ ಗಗ್ಗಿಲ್‌ದ್‌ಂದೆ ತಮ್ಮನ ನಿಕ್ಕಿಂದು ।
ಬಂಜಿನಾಳೆಗ್ ತಿನ್ ಮಾತ ॥
ಎಂಚಲಾವಡ್ ಎನ್ನ ಮುರ್ತಿನ್ ಬುಳೆಪಾಲ ।
ಬಂಜಿಡ್ ನನ ಒಂತೆ ಸಮಯ ॥೩೪॥

ಮೋಳು ಪೆದ್ದುನ ಮುಟ್ಟ ಮೊಕುಳಿರ್ವೆರುಪ್ಪಡ್ ।
ಕೋಣೆಡ್ ಬಾಕಿಲ್ ಪಾಡ್ದ್ ॥
ಬೀಗ ಜಡ್ತ್‌ದ್ ಪಣ್ ಪೆದ್ದ್‌ಂಡ ಜಾಗ್ರ್ತೆ
ಕಾಪೊಡುಂದ್‌ದ್ ಪಂಡೆ ಪೋಯೆ ॥೩೫॥

ದೇವಕಿ ವಸುದೇವೆರೆಗ್ ಕೋಳ ಸಂಕಲೆ ।
ಕೋಣೆ ಕತ್ತಲೆದ ಮರ್ಯಾದಿ ॥
ತಿಕ್ಕ್ಂಡ್ ಸಯ್ಯಂದಿನಾಯೇಂದೆಣ್ಯೊಂದಿನ ।
ಕಂಸನವುಳು ಕಾಲ ಕಸ್ಪ ॥೩೬॥

೪. ಬರ್ಸದ ಬೊಳ್ಕಿರ್

ಅರೆಗಾಲ ಕಡೆಯಾಂಡ್ ಮರಿಯಾಲ ತೊಡಗ್ಂಡ್ ।
ನೆಲ ಕಾಯಿದ್ದಿತ್ತಿನ ತಣು ಯೇರ್ನ್ಡ್ ॥
ಮರ ಬೂರು ಬಾಡ್ದಿತ್ತಿನವು ಪಜಿ ಯೇರ್ಂಡ್ ।
ಉರಿಬೇಂಕೆ ಪೋದು ಸಂಪಾಂಡ್ ॥೧॥

ಕಾರ್ತೆಲಾಟಿ ಕರೀಂಡ್ ಸೋಣ ಪತ್ತುನೆ ಕೆಯ್ಯೋ - ।
ಲೋಯ್ತ್ಂಡ್ ಪೊಟ್ಟೆ ದಿಂಜಿಂಡ್ ॥
ನೂಲ ಪುಣ್ಣಮೆ ಕರಿದೆಣ್ಣನೆ ದಿನ ಬರ್ಸ ।
ಬಯ್ಯಾನಗನೇ ಸುರುವಾಂಡ್ ॥೨॥

ಕೀರಿಕಟ್ಟದ್ ಬರ್ಸ ಸರ್ತಿಡ್ದ್ ಸರ್ತಿ ಜೋ-।
ರಾದೆಕ್ಕಸಕ ದೊರಿವುಂಡು ॥
ಇರ್ಲ್ ರಕ್ಕಸೆ ಕಡಲ್ಡ್ ಬಾಯಿ ಮುಕ್ಕುಳ್ದ್ ।
ಉಬ್ಬುನ ಲೆಕ ಬೂರೊಂದುಂಡು ॥೩॥

ಮಲ್ಲ ನಕ್ಕುರು ಪಂತಿ ಕೊಯ್ನಗ ಪೆಟ್ಬಾದ್ ।
ತುಳ್ಳುನಂಚನೆ ಪೊರೆಲೊಂದು ॥
ಕಬ್ಬಿದಿ ಮುಗಲ ರಾಶಿಡ್ ದೊಂದಿ ಮೆಂಚಿಲು ।
ಕಣ್ಣ್ ಮುಚ್ಚಾದ್ ಮೆಂಚುಂಡು ॥೪॥

ಗುಡು ಗುಡು ಲಟ್ಲ್ಟ್ ಲಟಲ್ಲ ಪಟಲ್ಲಾಂದ್ ।
ತೆಡಿಲ್‌ಗ್ ತಿಗಲೆ ನಡ್ಗುಂಡು ॥
ಕೆಬಿ ಕೆಪ್ಪು ಕಟ್ಟ್ಂಡ್ ಪಾದೆದರಿವು ಲೆಕ ।
ಮೊರೆಸಾಟ ಬಾರಿ ತೆಡಿಲ್‌ದ ॥೫॥

ಪೇರ್ಕಡಲ್‌ದ ದೇವೆರ್‌ಬಲಿ ಪಿದಾಡ್ದ್ ಬ -।
ತ್ತೇರಾನ್ಪಿಲೆಕ್ಕ ಜಲಕೊಗು ॥
ಊರಿಡಿ ಬೊಳ್ಪಾಪಿ ಮೆಂಚಿ ಪಗೆಲ್ ಬತ್ತಿ।
ದೋಲು ಚೆಂಡೆಲು ತೆಡಿಲಾಂಡ್ ॥೬॥

ಬಾಣ ಬಿಚ್ಚಿಂಡ, ಕಡಲ್ ತಮೆಲ್‌ಂಡ ಕ - ।
ರಾವುಂಡ ಮೈಂದ್‌ದ್ ಗಟ್ಟ ॥
ಊರು ಮುರ್ಕುಂಡಾನ್ಪಿಲೆಕ ಬರಸ್‌ಡ್‌ಗಾಳಿ ।
ಬೀಜೊಂದುದರ್ಪುಂಡು ಬರ್ಸ ||೭||

ತೆಡಿಲ್ ಮೆಂಚಿದ ಅಬ್ಬರೊಗು ಬೂಮಿ ನಡ್‌ಗ್‌ಂಡ್ ।
ಕೆಬಿ ಕಣ್ಣ್ ಬುಡಿಯರಾವಂದೆ ॥
ಮರೊಕುಳೇತ್ ಪೊಳೀಂಡ ಇಲ್ಲೇತ್ ಮಗ್‌ರ್‌ಂಡ ।
ನರಮಾನ್ಯವಸ್ತೆಯೆಂಚಿನನ ||೮||

ಪನಿಕಡಿಯುಂದೆ ಬಯ್ಯಾಡ್ದಿಂಚಿ ನೀರ ಕಂ-।
ದೆಲ್ ಬರ್ಸ ಬತ್ತಿನೇತಾಂಡ್ ॥
ವಸುದೇವ ದೇವಕಿಯೆರ್ ನಡಿರಾಂಡಲೆ -।
ಚ್ಚರಿಗೆಡಿತ್ತೆರ್ ಬಾರಿಯೆತೆಟ್ ||೯||

ಕಣ್ಣ್ ಕೂರುಂಡು ಬಾಯಜೆಕೆಲ್ ಪೋಪುಂಡು ।
ಕಣ್ಣ್‌ಡ್‌ದಿಂಜಿಂಡ್ ನಿದ್ರೆ ॥
ಕುಳ್ಳುಕುಳ್ಳುದು ಬೆರಿಸೊಂಟ ಬಚ್ಚುಂಡೂಂದ್ - ।
ದಡ್ಡ ಬೂರಿಯೆರಿರ್ವೆರವುಳು ||೧೦||

ಕಣ್ಣ್ ಕಬೆರ್‌ನಗ ಬತ್‌ದ್ ಕನೊಟ್ಟೊರ್ತಿ ।
ಪೊಣ್ಣಂಚಿ ಕೊರು ನಿನ್ನ ಪುದೆನ್ ॥
ಇತ್ತೆನೆ ತುಂಬುವೆ ಯಾನ್‌ಂದ್ ಬಂಜಿನ್ ।
ವೊತ್ತೂದು ವೊಯ್ತಿ ಲೆಕಾಂಡ್ ||೧೧||

ದೇವಕಿ ಬೊಡ್ಜಿ ಬೊಡ್ಜೀಂದ್ ಕನಂಬರ್ ।
ಪೋದು ಬುಳಾಯಲ್ ಕಣ್ಣ್ ॥
ಬಾರಿ ಸೋದ್ಯೊಡು ಮೆಯ್ಕುರ್ಕಾದ್ ಮೆಣ್ತಾಳ್ ವಸು ।
ದೇವನ್ ಲಕ್ಕ್‌ದ್ ತೂಯೆ ||೧೨||

ಸುರುಳಿ ಕುಜಲ್‌ದ ಕೈಕಾರ್ ದಕ್ಕುನ ಪೊರ್ಲು ।
ತೆಲಿಕೆದ ಮೋಣೆದ ಪುರು ಬಾಲೆ ॥
ಕನೊಟು ಬತ್‌ದ್ ಬೂಮಿ ದೇವಿ ದೆತ್ತೊಂಡಿನ ।
ಪುದೆಯಿಂದು ಪಂಡ್‌ದೆಣ್ಯಳ್ ||೧೩||

ಬೇನೆ ಬಯ್ಯ್‌ದ್ದಿಜಿ ಪೆದ್ದಾವುನ ಪೊಂಜೋವಿತ್ತ್‌ಜಿ ।
ತಾನ್ ಪೆದ್ದ್‌ದಿನ ದೇವಕಿಗ್ ॥
ದಾಲ ಗೊಂತಿಜ್ಜಿ ಪೆದ್ದಿನೆಕ್ ಸಾಕ್ಸೀಂದ್‌ಂಡ।
ಬಾಲೆ ಅತ್ತಂದಿಜ್ಜಿ ಬೇತೆ ॥೧೪॥

ಬಾಲೆನ್ ದೆರ್ತೊಂದು ವಸುದೇವೆ ಬಾಕಿಲ್ ।
ತೂದಿತ್ತೆ ಸೋತೇಂದ್‌ದೆಣ್ಯೆ ॥
ಪೋಯೆ ಕೈತಡೆ ಬೀಗ ಪಾಡ್ದಿತ್ತಿ ಬಾಕಿಲ್ ।
ತೂನಗೊರ್ದಾದಿ ಲೆಕ್ಕುಂಡು ॥೧೫॥

ಬಾಲೆನ್ ಕಂಸ ಕಣ್ಮ್‌ದೆ ಮಳ್ತ್ ಬರ್ಪೆಂದ್ ।
ದೇವಕ್ಯಮ್ಮ್‌ದ ಮೆಲ್ಲ ಪಂಡೆ ॥
ಕೊಣೆದ್ದ್ ಜಗಲಿಗ್, ಜಾಲ್‌ಗ್, ಬೀದಿಗ್ ।
ಸಾಗಾಯೆ ಅಂಚಿಂಚಿ ತೂದು ॥೧೬॥

ಪೊರ್ತು ನಡೀರ್ ಬೀಜುನ ಗಾಳಿ ಬರ್ಸೊಗು ।
ನಿದ್ರೆಡಿತ್ತ್‌ಂಡಿಡೀವೂರು ॥
ತಟ್ಬೊಂದು ಬಾಲೆನ್ ವಸುದೇವೆ ಪೊಪೇದೆ।
ಅಡ್ಡ ತಿಕ್ಕ್‌ಂಡೊಂಜಿ ಪರಪು ॥೧೭॥

ಪಗೆಲ್‌ದ ಪತ್ತ್ ಪಾಲೊಂಜಿ ಮೆಂಚಿದ ಬೊಳ್ಪು।
ಸುದೆ ಕಡಲಾಂಡ್ ತಮೆಲ್‌ದ್ ॥
ಕಡಲ್ ಈ ನೆಲೊನು ನಿಂಗ್‌ಂಡಾನ್ಪಿ ಲೆಕವೂರು ।
ಮದೆಯಾಂಡ್ ಬೊಳ್ಳಯೇರ್‌ಂಡ್ ॥೧೮॥

ಬೀದಿಡೆ ಚರಚರ ನೀರಿತ್ತಿನವು ದುಂಬು ।
ಪೋನಗ ಪಾದ ಮುರ್ಕ್ಂಡ್ ॥
ಬೇಗ ಮೊರಂಪುಗು ಬತ್ತ್‌ಂಡ್ ತುಡೆ ಸೊಂಟೊ - ।
ಗೇರ್‌ಂಡ್ ತಿಗಲೆಗೆತ್ತ್‌ಂಡ್ ॥೧೯॥

ಪೋದು ಬತ್‌ದ್ ತೆರಿದಿನ ಸಾದಿಯಾಂಡಲ ।
ನೀರ್‌ಗ್ ಮನಸ್ ಪಿರಾಂಡ್॥
ಕೇದ್ ಕುಳ್ಳುದು ಜಾರುನೇಟ್ಟೆಜ್ಜೆವುಂತಂದೆ ।
ಕಾರ್ ಪೋಪುಜಿ ದುಂಬು ದುಂಬು ॥೨೦॥

ದೇವೆರೆ ಪಾದೊಡು ಗಂಗೆ ಬೊಳ್ದಾಯ ಳೀ ।
ಪಾದ ತಾಗ್‌ದ್ ಯಾನ್ ಬೊಳ್ದು॥
ಆಪೆಂದ್ ಯಮುನೆ ವೊಯ್ತಿನ ಲೆಕದುಂಪಿದ್ ।
ಪಾದ ಬಾಲೆದ ನೀರ್‌ಗಾಂಡ್ ॥೨೧॥

ಬಾಲೆದ ಕಾರುಟ್ಟಿನೇ ತಟ್ಟ್ ಯಮುನೆ ಸಂ-।
ತೋಂಸುಡುಂತ್ಯಾಳ್ ಕೈಮುಗಿದ್ ॥
ಮೆಯ್ಯಾಲಿ ಕಲ್ಲಾಂಡ್ ನಡಕೆ ಪಾದೆದ ಮಿತ್ತ್ ।
ಪೋಪಿನ ಲೆಕ ವಸುದೇವೆ ॥೨೨॥

ಗೊಲಿದಿರೆಟ್ಟ್ ಮರಂಕಣೆ ಜೆತ್ತೊಂದು ।
ಕಾರ್‌ದ ಕೊಂಬ ಬಿರೆಲ್‌ನ್ ॥
ಬಾಯಿಡ್ ದೀದ್ ಕಡಲಸೆರೆ ತೂಂಕೊಂದಿ ।
ಬಾಲೆಗ್ ಮಲ್ಲೆ ಈ ಸುದೆನ ॥೨೩॥

ಸುದೆ ಕಡತ್‌ದ್ ಬಾಲೆನ್ ಪತೊಂದು ನಂದನಿ - ।
ಲ್ಲಡೆ ಬತ್ತೆ ವಸುದೇವೆ ಮೆಲ್ಲ ॥
ತುಡರ್ ಚಾವಡಿಡಿಜ್ಜಿ ಬೊಳ್ಪುಂಡುಳಾಯಿ ಪಾ - ।
ತೆರುನ ಗುಸುಗುಸು ಕೇಣುಂಡು ॥೨೪॥

ಕಂಡಿದಿಡೆಟ್ಟ್ ಓಂಗೆರ್‌ನಗ ಪೆದ್ಯಾಳ್ ।
ನಂದನ ಬೊಡೆದಿ ಯೆಸೋದೆ ॥
ಒಂಜಿ ಗಳಿಗೆ ದುಂಬು ಸೌಕ್ಯೊಡಿತ್ತಿನ ಬಾಲೆ ।
ಪೋಂಡುಯಿತ್ತೆಂದ್ ಗೊಂತಾಂಡ್ ॥೨೫॥

ಬತ್ತ್‌ದಡೆಗ್ ನಂದಗೋಪೆ ಪುಲ್ಯಾವಡ್।
ಇತ್ತೆ ಬರ್ಪುಂಡೆಡ್ಡೆ ಬರ್ಸ ॥
ದೆತ್ತ್‌ದ್ ಕೋಣೊದು ಚಾವಡಿದೊಂಜಿ ಮೂಲೆಡ್ ।
ಮುಚ್ಚಿದ್ ದೀಲೇಂದ್ ಪಂಡೆ ॥೨೬॥

ಕಣ್‌ತ್‌ದಕುಳು ದೀದ್ ಪೋಪಿನೆ ವಸುದೇವೆ ।
ಕಣದಿನೆನಳ್ಪನೆ ದೀಯೆ ॥
ಪುಣ ಪಂಡ್‌ದಳ್ಪ ದೀಯ್ನೆನ್ ಬೇಗ ದೆತ್ತೊಂದು ।
ಕೋಣೊದು ದೇವಕಿ ದುಂಬು ದೀಯೆ ॥೨೭॥

ಪಿರ ಸುದೆ ಕಡಪೋಡ್ಡ ವಸುದೇವೆ ನಂದ ಚಾ।
ವಡಿಡ್ ದೀತಿನ ಪುರು ಬಾಲೆ ॥
ಬುಲಿತ್ಂಡ್ ಅರೆ! ಅರೆ! ದಾನೆಂದ್ ಪೊಂಜೊವ್ವು ।
ಬತ್ದ್ ತಟ್ಟೊಂಡೆರ್ ಮಾತ ॥೨೮॥

ತನ್ನೆದುರಿತ್ತಿ ಬಾಲೆನ್ ತೂದು ಜತ್ತ್ಂಡ್ ।
ಕಣ್ಣ್ಡ್ ನೀರ್ ದೇವಕಿನ ॥
ಪುಣ್ಯನೇನ್ನಗ ಮಾತ ಬಾಕಿಲ್ ಬೀಗೊಲು ।
ತನ್ನಾತಿಗೆನೆ ಬೂರ್ದು ಪೋಂಡು ॥೨೯॥

ಬೀಗ ಬೊಡ್ಚಿಂದ್ ಪಣ್ಪಿನ ಲೆಕ್ಕ ಬಾಲೆದ।
ಜೊರಾಂಡ್ ಬುಲಿಪು ಕಲ್ಕಾಟ ॥
ಕಾಯ್ದಿನ ಸರಲಾದ್ ಪೊಗ್ಗ್ಂಡ್ ಜೆಯ್ದಿನ ।
ಕಾಪುದ ಜವಣೆರೆ ಕೆಬಿಕ್ ॥೩೦॥

ದಿಡ್ಕ ಲಕ್ಯೆರ್ ಸುತ್ತ ತೂಯೆರ್ ಕೈಕಾರ್ ।
ಕುಡ್ತೆರ್ ಬಾಲೆದ ಬುಲಿಪು ॥
ಕೇಣ್ದೆರ್ ಪಾರ್ದ್ ಕೈ ಮುಗಿದ್ ಪಂಡೆರ್ ಬಾಲೆ।
ಪುಟ್ಟಿನ ಸುದ್ದಿನರಸುಗು ॥೩೧॥

ಸುದ್ದಿ ಕೇಂಡಿನ ಕಂಸೆ ಕೋಪೊಡು ಕೆಂಪೇರ್ಯೆ ।
ಬುದ್ದಿ ಕೆಟ್ದ್ ದುಂಬೆ ಮರ್ಲೆ ॥
ಬಿರ್ಕಲ್ ತರೆ ಬುಡು ಮಂಡೆಡ್ ದೇವಕಿ ।
ಯಿತ್ತಿನಡೆಗ್ ಪಾರ್ದ್ ಬತ್ತೆ ॥೩೨॥

ಬತ್ತಿನ ಕಂಸನ್ ತೂದು ದೇವಕಿ ಕಾರ್ ।
ಪತ್ತ್ದ್ ಬುಲಿತ್ ಬುಲಿತ್ದ್ ॥
ಕಣ್ಣ ನೀರ್ಡ್ ಕಾರ್ ದೆಕ್ಕ್ದ್ ಪಂಡಳ್ ।
ಅಣ್ಣ! ಯೆಂಕೇರ್ ಗತೀಂದ್ ॥೩೩॥

ಈ ಬಾಲೆ ಆಣತ್ತ್, ನಿಕ್ಕಂದು ಮುರ್ತ್ಯತ್ತ್ ।
ಈ ಪೊಣ್ಣು ನಿಕ್ಕ್ ಮರ್ಮಾಳ್ ॥
ಈ ಬಾಲೆನೊಂಜೆನ್ ತಂಗಡಿ ಯಾನ್ಲೆಪ್ಪಿ ।
ಮೋಕೆಡಾಂಡಲ ಬುಡ್ಲಣ್ಣ ॥೩೪॥

ತಂಗಡಿ ದುಂಬೆನ್ನ ಜಿವೊಗಂತ್ಯೆ ಕಣಪಿನ ।
ಸಿಂಗಿದ ಬಿತ್ತ್‌ಗೀ ಅಪ್ಪೆ ॥
ತಂಗಡಿ ಎಂಚಾಂದ್ ತೂರ್ತೆ ಬಾಲೆನ್ ವೊಯ್ತೆ ।
ಮಂಗನ ಪತ್ತ್‌ಡ್ ಪತ್ತ್ಯೆ ॥೩೫॥

ದಡದಡ ಪೋಯೆ ಪಿದಾಯಿ ಪತೊಂದು ಬಾ-।
ಲೆನ್ ಮುಟ್ಟಿ ಕಲ್ಲ ಮುದೆಲ್‌ಗ್ ॥
ಕಣತೆ ಬೀಜಾದೊಂಜಿ ಸುತ್ತು ದರ್ಪೆ‌ೕನ್ನಗ ।
ಮುಗುಡುದ ಲೆಕ್ಕ ಜಾರ್‌ಂಡ್ ॥೩೬॥

ಬಾಣೊಗು ಬಾಲೆ ರಾದುಂತೊಂದು ಹ! ಹ!! ಹ!!! ।
ಓ ಮರ್ಲ ಕಂಸ ಕೇಣಿಂಚಿ ॥
ಯಾನತ್ತ್ ಪಗೆ ನಿನ್ನ ಪಗೆನಾಯೆ ಬಲತೊಂದು ।
ಲೋಕೊಡುಳ್ಳೆಂದ್ ಮಾಯಾಂಡ್ ॥೩೭॥

ತೂದು ಬಾಣೊನು ಪರುಕಡೆಪಿನ ಕಂಸಗ್ ।
ಸೊತ್‌ಂಡತ್ತಪ್ಪಣ್ಣಂದಾಂಡ್ ॥
ಪುಂಡಿಗ್ ತಿಕ್ಕಿನ ಪೊಕ್ಕಡೆ ಪೋಂಡೂನ್ಬಿ
ಗಾದೆನೆ ನಡತಿ ಲೆಕ್ಕಾಂಡ್ ॥೩೮॥

ಪಗೆತತ್ತೆ ಮರಿಕಾಪುಡೂನ್ನಗ ಕಂಸಗ್ ।
ನೆನೆತಿನೊಂಜಾಯ್ನೊಂಜಿಯಾಂಡ್ ॥
ಮನಸ್‌ಡ್ ದೇವೆರ್ ಮಲ್ಲೆಂದ್ ದೇವಕಿ ।
ವಸುದೇವೆರೆಣ್ಯೊಂದಿತ್ತೇರ್ ॥೩೯॥

ಅಂಚಿಂಚಿ ತೂವಂದೆ ಬತ್ತಿನಾಯೆನೆ ಕಂಸೆ ।
ಎಂಚಿಲ ಜೆಪ್ಪುನದೆಟ್ಟ್ ॥
ಮಂಜಾವು ಡೊರ ಕುಳ್ಯ, ಜೆತ್ತೆ ಬೊಕ್ಕೊರಲಕ್ಕೆ ।
ಎಂಚೆಂಚಿನೆಣ್ಯೆ ಮನಸ್‌ಡ್ ॥೪೦॥

ಮನಸ್‌ಡ್ ತಿರಯಿಜ್ಜಿ ಒಣಸ್‌ಡ್ ರಿತಿಯಿಜ್ಜಿ ।
ತೆನಸ್‌ಲು ಪತ್ಯಾಂದ್‌ಯಿಜ್ಜಿ ॥
ಪಗೆಲ್ ಪೋಪುಜಿ ಪೊರ್ತು, ಇರ್ಲ್ ಬೂರುಜಿ ನಿದ್ರೆ ।
ಪಗೆಯೇರ್ ಯೆಂಚ ತಪ್ಪಾಯೇ ॥೪೧॥

ಪಗೆವುಪ್ಪುನೋಳು ಪಗೆನ್ ಸಾಂಕುನಕುಳೇರ್ ।
ಪಗೆ ಬಳಪುನಿ ಸುಕೊಟೋಳು ॥
ಪಗೆನ್ ಯೆಂಕಾದ್ ನಾಡ್‌ದ್ ಪಣ್ಪೆನಕುಳೇರ್ ।
ಪಗೆನ್ ಕೆರ್ಪಿನ ಜನಯೇರ್ ॥೪೨॥

ಅಂಚನಯಿಂಚನ ಎಂಚಂದ್ ನಿಲೆದಾಂತೆ ।
ಎಂಚೆಂಚಿನೇಣ್ಯೊಂದುಪ್ಪುನಗ ॥
ಮೆಂಚಿದಕ್ಕಿನ ಲೆಕ್ಕ ಮೆಂಚ್ಯಾಳ್ ಪೂತನಿ ।
ದೂಂಚಿ ನಂಜಿದ ಮಿರೆತಾಳ್ ॥೪೩॥

ಲೆತ್ತ್‌ದಪ್ಪಣೆ ಕೊರ್‍ಯೆ ಊರೂರು ನಾಡ್ದವು -।
ಳಿತ್ತಿನ ಮಾತ ಬಾಲೆಲೆಗ್ ॥
ಕೊರ್ದು ಮಿರೆನ್ ಬೇಗ ಬಲ ಬಾಕಿ ಬುಡಡಾಂದ್ ।
ಗಡ್ದ್ ಮಳ್ತ್‌ದ್ ಕಡಪುಡಿಯೆ ॥೪೪॥

೫. ಮಾಯಣದ ಬೊಂಬೆ

ಮತುರೆದ ಅರಸುನಪ್ಪಣೆ ಪಡೆವೊಂದು ಪೂ -।
ತನಿ ಪೊರ್ಲುಡಯ್ತ ಮಲ್ತೊಣುವಾಳ್ ।।
ಜರಿ ಸೀರೆ ದೆತ್ತಾಳ್ ನೆರಿವೊಯ್ತ್ ತುತ್ಯಾಳ್ ।
ಕರಿಪಟ್ಟೆ ರಾಕೆನ್ ಪಾಡ್ಯಾಳ್ ।।೧।।

ಬಗ್ತಲೆ ದೆತ್ತಾಳ್ ತರೆ ಪೊರ್ಲು ಬಚ್ಯಾಳ್ ।
ಮಾರ್ಪುದ್ದದಾ ಪುಚ್ಚೆ ನೆಯ್ಯಾಳ್ ।।
ಜಾಜಿ ಸುರುಳಿಯಬ್ಬೊಲಿಗೆ ಮಾಲೆ ಮುಡಿತಾಳ್ ।
ಮಲ್ಲಿಗೆ ಜಲ್ಲಿ ಕೊಲ್ಪಾಯಾಳ್ ।।೨।।

ಮುಂಡೊಗು ಕುಂಕುಮ ದುಡಿಕ್ ಕೆಂಪುದ ಒಪ್ಪ।
ಕಣ್ಣ್‌ದರುಕು ಮಯ್ ಪೂಜ್ಯಾಳ್ ।।
ವೊಜ್ರದ ಗಿಲಿಯೋಲೆ ಮುತ್ತುದ ಮೂಂಕುತಿ ।
ಕೊಪ್ಪು ಬುಗುಡಿ ದೀವೊಂಡಾಳ್ ।।೩।।

ರತ್ನದುಂಗಿಲ ಮುತ್ತು ಪಕಳದ ಕಂಟಿನ್ ।
ಕೈನಿಲ್ಕೆ ಕಾಜಿ ದೀವೊಂಡಾಳ್ ।
ಪಿಲಿ ಮಿಂಟಿ ಗೆಜ್ಜೆ ಪೈಜಣೆ ಕಾರ್‌ಗ್
ಸೊಂಟೊಗು ಪಟ್ಟಿ ತಿಕ್ಕಾಯಾಳ್ ।।೪।।

ಗಂದದೆಣ್ಣೆದ ಪಸೆ ಕುಜಲ್‌ಗ್ ಪೂಜಿದ್ ।
ಊರೊರ್ಮೆಗಮ್ಮಗಮಾಯ್ಯ್ಯಾಳ್ ।।
ಪಚ್ಚೆ ಕರ್ಪೂರ ಬಚ್ಚಿರೆನೊಟ್ಟುಗಗ್ಯೊಂದು ।
ಕಮ್ಮೆನ ತೆಲಿಕೆನ್ ತೆಲಿತಾಳ್ ।।೫।।

ನಲಿತೊಂದು ಕಲಕಲ ತೆಲಿತೊಂದು ಸೇಲೆಡ್ ।
ನಡಕೆ ಮದ್ದಾನೆದ ನಡತಾಳ್ ।।
ಇಲ್ಲಿಲ್ಲ್ ಪೋಪಾಳ್ ಅಮ್ಮ ಅಕ್ಕಾನ್ಪಳ್ ।
ಪೊರ್ಲು ಕೊಚ್ಚಾಲೆ ಬಲೇನ್ಪಾಳ್ ।।೬।।

ದಂಗ್, ಕೈ, ತುಡೆ, ಬೆರಿ, ತಿಗಲೆ ಮೋಣೆಡ್ ವೋಳು ।
ಕೊಚ್ಚೋಡು ದಾದ ಪಣೇನ್ವಾಳ್ ॥
ಮರಬೂರು ಕೊಚ್ಚುವೆ, ಮರಿ, ಮುರ್ಗ ಕೊಚ್ಚುವೆ ।
ವಾದೇವೆರೆನ್ ಕೊಚ್ಚೊಡುಂದಾಳ್ ॥೭॥

ಪೊಡಿಕರಿ, ದೂಜಿ ತೋಜಾದ್ ಬಲೇಂದ್‌ದ್ ।
ಬಾಯಿಡ್ ದುಂಬಾತ್ ಕೊಚ್ಯಾಳ್ ॥
ಪಕ್ಕ ಬಾಲೆನ್ ತೂದು ಬಾಲೆಯೇರೆನ ಆಣ ।
ಪೊಣ್ಣೊ? ಪುದಾರೆಂಚಿನಂದಾಳ್ ॥೮॥

ಕಂಕ್‌ಣಿ ಬೂರುಂಡ, ಪರಪುಂಡ, ಪಾತೆರ
ಬರ್ಪುಂಡ ತಿಂಗೊಳೀತ್‌ಂದಾಳ್ ॥
ಮುಟ್ಟಪೋದೇರಿಂದು ದೇವೆರ್ ಬರಡೊರ ।
ಯಾನ್ ತಟ್ಟುವೆ ಆರಡೇಂದಾಳ್ ॥೯॥

ನಿದ್ದೆ ಬಪ್ಪುಜ, ಮೊಮ್ಮ ತಿಂಪಾರ ದೇವೆರೆ ।
ಪೆಪ್ಪೆಗ್ ಪೊಯಿ ಬಲೇಂದಾಳ್ ॥
ಗೊಂಗ ಬತ್ತೆಡ ಪೆಟ್ಟ್ ಕೊಕ್ಕನ ಎಂಕೊಂಜಿ ।
ಉಂಮ ಕೊಲ್ಲೇಂದ್ ಗೊಬ್ಬಾಯಾಳ್ ॥೧೦॥

ಮಿತ್ತ್ ರಾಪಾಯಳ್, ಯೇತಾಳ್, ತಟ್ಯಾಳ್ ।
ರಡ್ಡ್ ಕೈಟಡ್ಡ ಪತ್ತೊಂಡಾಳ್ ॥
ಕಾರ್ ನೀಡ್‌ದ್ ಕುಳ್ದು ಬಾಲೆನಡ್ಡ ಪತೊಂದು ।
ತಿಗಲೆದ ಕುಂಟು ನೊಂದಾಯಳ್ ॥೧೧॥

ಬಾಲೆದ ಮೋಣೆ ಸೆರಂಗ್‌ಡ್ ದೆಂಗಾದ್ ।
ಕಟ್ಟಗಿತ್ತ್‌ದ್ ರಾಕೆ ದೆರ್ತಾಳ್ ॥
ಕತ್ತೆರಿ ಬಿರೆಲ್‌ಡ್ ಕೊಡಿ ಮಿರೆ ಪತ್ತ್‌ದ್ ।
ತೊಟ್ಟು ಬಾಲೆದ ಬಾಯ್ಗ್ ದೀಯಾಳ್ ॥೧೨॥

ಕಾರ್ ಪಂದಾವೊಂದು ತರೆಕಾರ್ ಪೂಜೊಂದು ।
ನಂಜಿದ ಮಿರೆನ್ ಜುಂಬಾಯಳ್ ॥
ಜುಂಬಂದೆ ಪಂದಂದಿನೆನ್ ತೂದು ಬಾಲೆಗ್ ।
ನಿದ್ರೇಂದ್ ಜೆಪುಡಾದ್ ಪೋಯಾಳ್ ॥೧೩॥

ಇಲ್ಲಿಲ್ಲ್ ಪೋದಿಂಚನೇ ಬಾಲೆಲೆನ್ ಪಾಕ ।
ಮೆಲ್ಲ ಸುದ್ದಿಜ್ಜಂದೆ ಮುಗಿತಾಳ್ ॥
ಬತ್ತ್‌ಬತ್ತ್‌ದ್ ನಂದ ನಿಲ್ಲಿಡೆ ಸನಿಸನಿ ।
ಪಂಡ್‌ದ್ ಪೂತನಿ ಬತ್ತಳ್ ॥೧೪॥

ತೂದು ಎಸೋದೆಡ ಲೆತ್ತ್‌ದ್ ಪಂಡಿನೆ ನಂದೆ ।
ಬತ್ತ್‌ದ್ ಪೂತನಿನಾಳ್ ತೂಯಾಳ್ ॥
ಒಳ್ತು ಬತ್ತಿನಿ ಬಾಜೆಲ್‌ಗ್ ಬೋಡ ಒಣಸಾಂಡ ।
ಉಣ್ಪಡ ಕೈಕಾರ್ ದೆಕ್ಕ್‌ಂದಾಳ್ ॥೧೫॥

ನೀರ್ ಮ್ಹೊಳುಂಡೂಂದ್ ಪಂಡಿನೆ ಪೂತನೀ ।
ಆತ್‌ಂಡ್ ಒಣಸ್ ಬೊಡ್ಜಿಂದಾಳ್ ॥
ಮತುರೆದಾಳಮ್ಮ ಯಾನಳ್ತು ಬತ್ತಿನಿ ನನ ।
ಪೊರ್ತಾಂಡೂರುಗು ಪೋವೊಡೆಂಕಮ್ಮ ॥೧೬॥

ಮದ್ರಂಗಿ ದೀಪಿನ ಪಚ್ಚೆ ಕೊಚ್ಚುನ ಬಾಲೆ ।
ಪತ್ತುನ ಬೇಲೆ ಗೊಂತುಂಡಮ್ಮ ॥
ಮೋಸ ಮಲ್ಪುಜಿ ಕಂಡೊಣುಜಿ ಸುಳ್ಳು ಪಣ್ಪುಜಿ ।
ದಾದಾಂಡಲಾ ಬೇಲೆ ಬೋಡಮ್ಮ ॥೧೭॥

ಬಂಜಿ ಕೇಣುಂಡ ದಾದಲ ಬೇಲೆ ಮಲ್ಪಂದೆ ।
ವುಂತುನಿ ದಾಯೆ ಯಾನ್‌ಂದಾಳ್ ॥
ಮೆಲ್ಲ ಲಕ್ಕುನೆ ತೊಟ್ಟಿಲ್‌ದ ಬಾಲೆ ಬುಲ್ತ್‌ಂಡ್ ।
ಪೋಪಿನಾಳೆನ್ ಅವ್ವೆ ಕುಳ್ಳಾಂಡ್ ॥೧೮॥

ಪಕ್ಕ ಯೆಸೋದೆ ಲಕ್ಕ್‌ದ್ ಪೋದು ಬಾಲೆನ್ ।
ಪತ್ತೊಂದು ಜಗಲಿಗ್ ಬತ್ತಾಳ್ ॥
ಬುಲಿಪುಂಡು ಬಾಲೆ ಅಂಚನೆವುಂಡು ಬೇಲೆ, ಬೇ-।
ಲೆದ ಕಳುವೆದಿಗ್ ಬಾಲೆ ಅಡ್ಯಾಂಡೆ ॥೧೯॥

ಇಂಚ ಯೆಸೋದೆ ಪಂಡಿನ ಕೇಣ್ದ್ ಪೂತನಿ ।
ಬಾಲೆದ ದಾದ ಪುದಾರಮ್ಮ ॥
ಕೇಣುಗಾನ್ನಗ ಪಂಡಳೆಂಕುಳ ಕಿಟ್ಣೇಂದ್ ।
ಲೆಪ್ಪುನಿ ಬಾಲೆ ಮಸ್ಕ್‌ಂದಾಳ್ ॥೨೦॥

ಜೆಪ್ಪುಜೆ ತೂಪೇವೊಣೊಂತೆ ಕಡಮೆ ನಿದ್ರೆ ।
ಆವಂದ ಪಕ್ಕ ಬರ್ಪೆಂದಾಳ್ ॥
ಆವಮ್ಮ ಯಾನಿಜ್ಜನೀ ಬಾಲೆ ಜೆತ್ತ್ಂಡ ।
ಸಯ್ಯತ್ತ ಪೋಲೆ ಈರ್ಂದಾಳ್ ॥೨೦॥

ಪೋಯಾಳ್ ಬಾಲೆನ್ ಕೊರ್ದ್ಹಾಳ್ ಪೂತನಿ ।
ಬಾಲೆದ ಮೋಣೆನ್ ತೂಯಾಳ್ ॥
ತೆಲಿಕೆ ಮೆಂಚಿಂಡ್ ಗೆಬ್ಬುಡು ಗುರಿ ಮೂಡ್ಂಡ್ ।
ಇರ್ಲ್ ದೇವೆರೆ ಪೊರ್ಲು ಮರ್ಲ್ಲಾಂಡ್ ॥೨೧॥

ಓ ಕಿಟ್ನ ಪುಲಿಕಿಟ್ನ ಪೆಪ್ಪಿ ಪಪ್ಪನ ಕಂಡೊ ।
ಪೆಪ್ಪೆಗ್ ಪೋಯಿ ನಮಂದಾಳ್ ॥
ಪೊಲ್ಲಂಗಿ ಪಾಡೊಂದು ತಯೆ ಪೊಲ್ಲು ಬಚ್ಚೊಂದು ।
ಪೊಯಿಂದ್ ಮೆಲ್ಲ ತಟ್ಪೊಂಡಾಳ್ ॥೨೩॥

ಬಾಲೆನ್ ನಲಿಪಾದ್ ತೆಲಿಪಾದ್ ತೆಲಿತೊಂದು ।
ಚೀಚ ಮಪ್ಪುಗನ ಮೂಳುಂದಾಳ್ ॥
ಮರ್ಗಿಲ್ ಜೆತ್ತಳ್ ಬಾಲೆನ್ ಜೆಪುಡಾದ್ ।
ಮುಟ್ಟ ವೊಯ್ತೊಂದು ಮಾಣಯಾಳ್ ॥೨೪॥

ಪೊದ್ದಿದ್ ಪತ್ಯಾಳ್ ರಾಕೆ ಜಾರಾಯಳ್ ।
ತಿಂದ್‌ದ್ ಮೊಮ್ಮ ಜೆಪ್ಪುಂದಾಳ್ ॥
ಬಾಲೆದ ಬಾಯಿಗ್ ಮಿರೆ ದೀದ್ ಬುಡಿಯಾಳ್ ।
ಬಾಲೆ ಜುಂಬುನೆ ಕಣ್ಣ್ ಕೂರ್ಯಾಳ್ ॥೨೫॥

ಮರ್ಗಿಲ್ ಬಚ್ಚುನೆ ಮರಂಕಣೆಜೆತ್ತಾಳ್ ।
ಬಾಲೆನ್ ತಿಗಲೆಗೊಯ್ತೊಂಡಾಳ್ ॥
ಗೊಡ್ಡುನಕುಂಬುಡ ಮಿರೆ ಕೈಟ್ ಪುಂರ್ಚಿದ್ ।
ಬಾಲೆ ಗಟ್ಟಿಡ್ ವೊಯ್ತ್ ಜುಂಬುಂಡು ॥೨೬॥

ಜೆತ್ತೊಂದು ಪೊರೊಲೊಂದು ತಿಗಲೆದ ಮಿತ್ತ್‌ಡ್ ।
ಜುಂಬುಂಡಪಗಪಗ ತುಚ್ಚುಂಡು ॥
ಹಾಯ್ । ಅಲ ತುಚ್ಚುನಿ ತುಕಲಕ್ಕ್ ಬುಡು ವೊರ ।
ದಾನೆಂಕ್ ಜಿವಯಿಜ್ಜ ಕಣ್ಣೊಜ್ಜೈ ॥೨೭॥

ಯಾವುಂದು ನೂಕ್ಯಾಳ್ ಚಟ್ಟೆ ನುಂಗುದ ಲೆಕ್ಕ ।
ಬಾಲೆ ಬುಡಂದೆನೆ ಜುಂಬುಂಡು ॥
ಬಾಲೆ ತಿಗಲೆಡೊಂಜಿ ಗುಂಡು ಕಲ್ಲಿತ್ತಿನ ।
ಲೆಕ್ಕಾಂಡ್ ಮಿರೆ ಬೇನೆ ಜೋರಾಂಡ್ ॥೨೮॥

ವಾ ವೊಂಜಿ ಮಾರಿ ಲಕ್ಕುಜಿ ಮಿರೆ ಬುಡ್ಪುಜಿ ।
ಸಯ್ತೇಂದ್ ಪೂತನಿ ಬುಲಿತಾಳ್ ॥
ಬಾಲೆ ಲಕ್ಕುಜಿ ಪೂತನಿಗ್ ಲಕ್ಕೆರಾಪುಜಿ ।
ಕರ್ಲ್ ಮಿತ್ತೊಯ್ತಿ ಲೆಕ್ಕಾಪುಂಡು ॥೨೯॥

ಕಿಣ್ಯಾಳ್ ಕೆಬಿನ್ ಪೀಂಟಾಯಳ್ ನೊತಾಳ್ ।
ಪರಿಕ್ಯಾಳ್ ಮಂಡೆಗ್ ಕುಟ್ಯಾಳ್ ॥
ಕೈಕಾರ್ ತುಲ್ಲೊಂದು ನರಕೊಂದು ಸೇಂಕೊಂದು ।
ಓಮ್ಮ ಅಯ್ಯೊಮ್ಮಾಂದ್ ಬುಲಿತಾಳ್ ॥೩೦॥

ನರಮಾನ್ಯಗತ್ತ್ ವಾ ಬೆರ್ಮರಕ್ಕಸಗ್ ಪು - ।
ಟ್ಟುದು ಸಯ್ದ್ಂಡೇಪನ ಈ ಬಾಲೆ ॥
ಬಾಲೆ ಇಂದತ್ತಪ್ಪ ಬೆರ್ಮರಕ್ಕಸೆಯಿಂದು ।
ಯೇರಾಂಡಲಾ ಬಲೆ ಬುಡ್ಪಾಲೆ ॥೩೧॥

ನರಕಾಟ ಜೊರಾಂಡ್ ಪೊರೆಲಾಟ ಮಿರ್ಂಡ್ ।
ಬುಲಿಪು ಬೊಬ್ಬೆಡ್ಕೆಬಿ ಕೆಪ್ಪಾಂಡ್ ॥
ಇಲ್ಲಾಳಿತ್ತಿನ ನಿರೆಕರೆಟಿತ್ತಿ ಜನ ಮಾತ ।
ಪಾರ್ದ್ ಬತ್ತೆರ್ ಬೊಬ್ಬೆ ದಾನೆಂದ್ ॥೩೨॥

ದಾದಾ ಏರೆಂಚಿನಾಂದ್‌ದ್ ಪೂತನಿನ್ ಮಾತ ।
ತೂನಗ ಕಣ್ಣಡಿಮೇಲಾಂಡ್ ॥
ಬಾಲೆನ್ ದೆರ್ಪಿ ದೆರ್ಪಿಂದೆರ್ ದೆರ್ತ್‌ದ್ ।
ಕೊರಿನೆ ಯೆಸೋದೆ ದೆತೊಂಡಾಳ್ ॥೩೩॥

ಮೋಳೀರ್ ಪೋಯಳ್ ಕೈಕೊಟ್ಟುನಾಳ್ಂದ್ ।
ಊರೂರುಡಲೆವೊಂದು ಇತ್ತಾಳ್ ॥
ಬಾಲೆ ಗೊಬ್ಬಾವೆಂದ್ ಗೊಬ್ಬಾದ್ ಗೊಬ್ಬಾದೇ -
ತೋ ಬಾಲೆಲೆನ ಜೀವ ದೇತ್ತಾಳ್ ॥೩೪॥

ಮೋಳು ಸಯ್ದಿನ ವೂರುಗೇತೋಸುಕಾಂಡಿತ್ತೆ ।
ಬಾಲೆ ದಾನುಂಡೂಂದ್ ಕೇಂಡೇರ್ ॥
ಪೊಸಬೆರೇರಾಂಡಲ ಬತ್ತ್‌ಂಡ ಬಾಲೆನ್ ।
ಕೊರಡೇಂದ್ ಜನ ಮಾತ ಪೋಯೆರ್ ॥೩೫॥

ಬಾಲೆನ್ ಮಿಪಾದ್ ಬಸ್ರೊನು ಮುಟ್ಟಾದ್ ।
ದಿಷ್ಟಿಕಳೆದ್ ಪುಗೆ ಪತ್ಯೇರ್ ॥
ಸಂದ್ ಸಂದ್‌ಗ್ ಸಂದೆಣ್ಣೆನ್ ತಾಗಾಯೆರ್ ಗೆಬ್ಬು ।
ಮುಂಡೊಟ್ಟದಡಿಕ್ ಮಯ್ಯೊಪ್ಪೆಜ್ಯೇರ್ ॥೩೬॥

ದೈವದೇವೆರೆಗ್ ಕೈಮುಗಿಯೆರ್ ನಂದಯೆ-।
ಸೋದಮ್ಮ ಪರಕೆನೊಪ್ಪಾಯೆರ್ ॥
ಮಿರೆಪೇರ್‌ಡರೆತ್‌ದ್ ಚೆನ್ನೆದ ಮಾತ್ರೆ ಪು -।
ಣ್ಣಮೆ ಪಾಸಾಮಾಸೆಗ್ ಪಾಡ್ಯೇರ್ ॥೩೭॥

ಬಂಗಾರ್ದ ತೊಟ್ಟಿಲ್ಡ್ ಜೆಪುಡಾದ್ ಬಾಲೆನ್ ।
ಮಾಣೊವೊಂದಿರ್ದ್ವೆರ್ ತೂಂಕ್ಯೆರ್ ॥
ಜೋಸಿಂಗಾರದ ಬೊಂಬೆ ಜೋಪಿಂಗಾರದ ಪೂಂಬೆ ।
ಜೋಸಿರಿ ಜೋಕಿಟ್ನ ಟ್ರೊವೇಲೆ ॥೩೮॥

ಸಂತೊಸುದುಡಲ್ ಜೋ ಮೋಕೆದ ಕಡಲ್ ಜೋ ।
ಪುಣ್ಯದ ಕುರಲ್ ಜೋ ಟ್ರೊವೇಲೆ ॥
ಜೋ ಜೋ ದರ್ಮದ ಬೊಳ್ಪು ಜೋ ಜೋ ಸತ್ಯದ ಪೆರ್ಪು ।
ಜೋ ಅಮುರ್ತದ ಪರಪು ಟ್ರೊವೇಲೆ ॥೩೯॥

ಜೋ ಜೋಇಲ್ಲ್‌ದ ಪೊರ್ಲೆ ಜೋಸಂಸಾರದ ಕುರ್ಲೆ ।
ಜೋ ಜೋ ಗಂದದ ತಿರ್ಲೆ ಟ್ರೊವೇಲೆ ॥
ಜೋ ಪೇರ್ಕಡಲ ಬಾಲೆ, ಜೋ ಮಂದಾರದ ಪೂವೆ ।
ಜೋ ತೂಂಕ್ವೆ ಮಾಣಾವೆ ಜೋಕಿಟ್ನ ಜೋ, ಸಿರಿಕಿಟ್ನ ಜೋ ॥೪೦॥

೬. ಎಲ್ಯ ಬಾಲೆದ ಮಲ್ಲ ಬೇಲೆ

ನಂದ ಗೋಕುಲೊಡಿತ್ತಿ ಜೋಕುಳು ಎಲ್ಲಿ ಮಲ್ಲೆಂದ್ । ದಿನ ಕೂ- ।
ಡೊಂದು ಗೊಬ್ಬೊಂದುಪ್ಪುವೆರ್ ನಲಿತೊಂದು ತೆಲಿತೊಂದು ॥೧॥

ಪಗೆಲ್‌ಡೊಣಸ್‌ಗ್ ಇರ್ಲ್ ಜೆಪ್ಪೆರೆಗಿಲ್ಲ್‌ಡುಪ್ಪುವೆರ್ । ಪುಲ್ಯಾ - ।
ನಗನೆ ಬೀದಿದ ಸಾಲ್ಮರತ್ತ ನಿರೇಲ್‌ಡುಪ್ಪುವೆರ್ ॥೨॥

ಲೆತ್ತ್‌ಲೆತ್‌ದಪೆಲ್ಲು ಬೊಡಿಪೋದಡರ್ ಪತ್ತೊಂದು । ಮೆಲ್ಲನೆ ।
ಬತ್ತೆರ್‌ಂದ್‌ದ್ ತೆರಿದಗಪುವೆರ್ ಲಾಗದೆತ್ತೊಂದು ॥೩॥

ಬಂಜಿ ಬೆರಿ ಕೈ ನಾಲಿ ಮುಡು ಕಿಸೆ ಅಂಗಿ ಪರಿದಿನವು । ಪಾಕದ ।
ಒಂಜಿ ನೂಲುಲ ದಾಂತಿ ಬಜಿ ಮೆಯ್ ಮನಸ್ ತೆಲಿದಿನವು ॥೪॥

ಜೊಕುಳಕ್‌ಳೆನ ಪಿರಾಯೊಗು ತಕ್ಕ ಕೂಡಿಯೆರ್ । ಗೆಲ್ಪುಡು ।
ಪಾಕತರ ಗೊಬ್ಬುಲೆನ್ ಬಚ್ಚೆಲ್ ದಾಂತೆ ಗೊಬ್ಬಿಯೆರ್ ॥೫॥

ಪೆತ್ತ ಪಿಲಿ ಗೊಬ್ಯೆರ್ ಕೈ ಕೈ ಪತ್‌ದ್ ಕಟ್ಯೆರ್ । ಕೋಟೆನ್ ।
ಒತ್ತೆ ಕಾರ್‌ಡ್ ಲಾಗಿಲಾಗಿದ್ ಕೋರಿ ಕಟ್ಯೆರ್ ॥೬॥

ಬಟ್ಟಲ್‌ನ್ ಜಾಗಂಟೆ ಬೊಟ್ಯೆರ್ ಆಟ ನಲಿತೇರ್ । ದರಿದಿನ ।
ಒಟ್ಟೆ ಬಾಜನ ಕಣತ್ ಮದ್ದೊಲಿ ಚೆಂಡೆ ಬೊಟ್ಯೆರ್ ॥೭॥

ಸೇಡಿ ಕೇಂಕಣ್‌ಕಲ್ಲ್ ಕರಿ ಪೂಜೊಂದು ಕಟ್ಯೆರ್ । ಏಸೊನು ।
ಮೋಡಿ ಬಾಸೆದ ಆಸಿಗಾರಗ್ ತಾಟಿ ಬೊಟ್ಯೆರ್ ॥೮॥

ಮರತಡಿತ್ತ ನಿರೇಲ್ಡ್ ರಂಗಸ್ತಲೊನು ಮಲ್ತೇರ್ । ಕಣತೆರ್ ।
ಪರಿದಿ ಪೊದೆಪುನು ಏಸ ಬನ್ನಗ ಪರ್ದೆ ಪತ್ಯೆರ್ ॥೯॥

ಪಲ್ಲಿ ಪತ್ಯೆರ್ ಕುಟ್ಟಿ ಗೊಬ್ಯೆರ್ ಚೆಂಡ್ ದಂಟ್ಯೆರ್ । ಚೆಂಡ್‌ನ್ ।
ಎಲ್ಲಿನೇತೆರ್ ಡೂಡೂ ಗೊಬ್ಯೆರ್ ಕೊಲಲ್‌ವುರಿತೇರ್ ॥೧೦॥

ಕೈಪೊಣಕೆ ಪತ್‌ದೆರುಗಿಡಾಯೆರ್ ಕಂಬ್ಲ ಮಲ್ತೇರ್ । ತಿರ್ಗ್‌ದ್ ।
ಚೊಪ್ಪಿ ಗೊಬ್ಬುದು ಕುಳ್ದಿನಕ್‌ಳೆನ ಬೆರಿಕ್ ಗುದ್ಯೆರ್ ॥೧೧॥

ದೋಲು ತಾಸೆಗ್ ಮಣೆನ್ ಬೊಟ್ಟುದು ಪಿಲಿ ಕರೊಡಿ ನಲಿಕೆ । ನಲಿತೆರ್ ।
ಕೋಲು ಕುದುರೆಡ್ ಬೂರ್ದು ತೂಯಿನ ಮಾತೆರೆಗ್ ತೆಲಿಕೆ ॥೧೨॥

ಕಣ್ಣ್ ಕಟ್ಟ್‌ದ್ ನಾಡುವೆರ್ ಕೋಲಾಟ ಗೊಬ್ಬುವೆರ್ । ದೂರೊಗು ।
ದಿನ್ನ ದಕ್ವೆರ್ ಟೊಂಕ ಪಾಡ್ವೆರ್ ಗೋಲಿ ಗೊಬ್ಬುವೆರ್ ॥೧೩॥

ಒಲಿ ಮಡಿತ್‌ದುಚ್ಚುಲೆನ್ ತರತರ ಮಲ್ತ್ ಗೊಬ್ಬುವೆರ್ । ಓಂಟೆಗ್ ।
ಒಲಿನ್ ಸುತ್ತುದು ದೀದ್ ಗುಡ್ಡಡ್ ವೋದ್ಯ ವುರಿಪುವೆರ್ ॥೧೪॥

ಒಲಿತ ಗಿರಿಗಿಟಿ ಸುರಿದ್ ಗಡ್ಡಿಗ್ ವೊರ್ಮೆ ಪಾರುವೆರ್ । ನೇಲಾ-।
ದೊಲಿತ ಗಿಳಿ, ಕೊಡಿ ತುಂಡು ಬೆದುರುಡು ಪೇಟ್ಯ ಪುಡಪುವೆರ್ ॥೧೫॥

ಗೋಕುಲದ ಬೀದಿದ ಬರಿತ್ತಿಲ್ಲ್‌ಲೆದ ಬಿತ್ತ್‌ಲ್‌ಡ್ । ಮಾತಾ ।
ಜೋಕುಳುಪ್ಪುವೆರಿಂಚ ಕೂಡೊಂದೊಟ್ಟು ಗೊಬ್ಬುಲೆಡ್ ॥೧೬॥

ದೂರದೂರದ ಪಾಕ ಜೋಕುಳು ಪಡ್ಪು ಗುಡ್ಡೆಲೆಡ್ । ಮೇತ್‌ದ್।
ದೇರುವೆರ್ ಕೈಕಂಜಿಲೆನ್ ಬಯ್ಯಡವೆತ್ತ ಕಿದೆಕ್‌ಲೆಡ್ ॥೧೭॥

ಊರ ಜೋಕ್ಲೆಗ್ ಕರಿಯೆ ಕಿಟ್ಣೆನೆ ಮಲ್ಲ ಗುರ್ಕಾರೆ । ಬೆಂಞಣ ।
ಪೇರ್ದ ರಾವುದ, ಮಲ್ಲ ಲೂಟಿದ ನೇಲ್ಯ ಸರ್ದಾರೆ ॥೧೮॥

ಹಿರಿಯೆರ್‌ಲ ಕಿರಿಯೆರ್‌ಲ ಕಿಟ್ಣನ್ ಪಿರಿತಿ ಮಲ್ಪುವೆರ್ । ಜೋಕುಲು ।
ಸರುವೆರ್‌ಲ ಸಿರಿಕಿಟ್ಣ ಪಾತೆರದಂಚ ನಡುಪುವೆರ್ ॥೧೯॥

ಗೋಕುಲೊಡು ಮಾತೆರ್ಲ ಕಿಟ್ಣನ್ ದುಂಬು ದೀವೊಂದು । ಇತ್ತೆರ್ ।
ಜೋಕುಲಿತ್ತೆರುಮೇದ್ ಡೊಂಜಿ ದಿನೊಟ್ಟು ಗೊಬ್ಬೊಂದು ॥೨೦॥

ಬಲಿತ್ ಬಲಿತ್‌ದ್ ಲಾಗ ದೆತ್ತ್‌ದ್ ಬೆಗರ್ ಬತ್ತ್‌ಂಡ್ । ಜೋರುಡು
ತೆಲಿತ್ ನಲಿತ್‌ದ್ ಬಾಯ್ಕಲೆದ್ ಕೈಕಾರ್ ಬಚ್ಚಿಂಡ್ ॥೨೧॥

ಸೋತು ಪೋಂಡಪ್ಪಾಂದ್ ಕುಳ್ಯೆರ್ ಸೇಂಕೆನ್ ಬುಡೊಂದು । ಬೀಜಂ-।
ಡಾತ್ ಪೊರ್ತುಗು ಗಾಳಿ ಪಂಡೆರ್ ಜಿವ ವೊರೀಂಡ್‌ಂದ್ । ॥೨೨॥

ಗಾಳಿ ಬೀಜೊಂದುಂಡು ರುಮುರುಮು ಬಾರಿಜೋರಾದ್ । ಬೀದಿದ ।
ದೂಳು ರಾವೊಂದುಂಡು ಪೊರ್ತುನು ಪೂರ ದೆಂಗಾದ್ ॥೨೩॥

ಪೆತ್ತಕಂಜಿಲು ಮೇಪಿನೆನ್ ವುಂತಾದ್ ಪೆರ್ಜೊಂದು । ಬೀಲೊನು ।
ಕುತ್ತ ಮಳ್ತ್‌ದ್ ಪಾರ್ಪ ಅಡ್ಡಾದಿಡ್ಡಿಯರೆದೊಂದು ॥೨೪॥

ನೇಲ್ಯಯಿಲ್ಲ್‌ದ ಮುಳಿ ಮಡಲ್‌ಕರು ತಲಕೆ ರಟ್ಟ್‌ಂಡ್ । ಬಡ ಬಡ।
ಎಲ್ಯಕಿದೆ ಬೆಂದ್‌ರ್‌ಲು ಕುಬಲ್ ಸಮೇತ ಮಗ್‌ರ್‌ಂಡ್ ॥೨೫॥

ತಾರೆ ಕಂಗ್‌ಲೆ ಕುಬೆ ಪೊಳಿತ್‌ದೋಡೋಡೆ ರಟ್ಟಾಂಡ್ । ಈಂದ್‌ನ್ ।
ತಾರಿಲೆನ್ ಪೀಂಟಾದ್ ಪೊಳ್ತುದು ಕುಬೆನ್ ನೇಲಾಂಡ್ ॥೨೬॥

ಬಾರೆ ಮರ ದಯ್ ಬೂರುಲೆನ್ ಪೊರ್ಕಂಡೆ ಪೊರ್ತ್ಂಡ್ । ಬಾಣೊಡು।
ಕೋರಿ ಕುರಿಯೇಡ್‌ಲೆನ್ ಬೆಜಕ್‌ರೆದಂಚ ರಾಪಾಂಡ್ ॥೨೭॥

ಬರಬರಾಂದ್‌ದ್ ರುಮು ರುಮೂ ಸುಳಿಗಾಳಿ ಬೀಜಿಂಡ್ । ಪೊರ್ತುದು ।
ಬರಸ್‌ಡೂರುನು ದೆರ್ತ್ ದಕ್ಕ್ಂಡಾಂದ್ ನಡ್ಡಾಂಡ್ ॥೨೮॥

ಮಲ್ಲ ಮಾರಿದ ಲೆಕ್ಕ ಈ ಸುಳಿ ಗಾಳಿ ಬೀಜಿಂಡ್ । ಪತ್ತ್‌ದ್ ।
ಗೊಲ್ಲ ಜೋಕುಲು ಗೊಬ್ಬುನಕ್‌ಳೆನ್ ಸುತ್ತ ತಿರ್ಗಾಂಡ್ ॥೨೯॥

ತಿರ್ಗು ನಕ್‌ಳೆನ್ ಕಾರ್ ಕಾರ್ ತರೆ ತಾಂಟಾದ್ ಬೂರಾಂಡ್ । ಬೂರ್ದುಲ ।
ತಿರ್ಗುನಕ್‌ಳೆನ್ ಲಕ್ಕೆರಾವಂದಿ ಲೆಕ ಪೊರೆಲಾಂಡ್ ॥೩೦॥

ಬತ್ತ್‌ದಾ ಸುಳಿ ಗಾಳಿ ಕಿಟ್ಣನ ಸುತ್ತ ತಿರ್‌ಗ್ಂಡ್ । ತಿರ್ಗುನ ।
ಸುತ್ತು ಎಲ್ಯಾವೊಂದು ಕಿಟ್ಣನ್ ಪತ್‌ದ ದೆರ್ತ್ಂಡ್ ॥೩೧॥

ಮಿತ್ತ್ ಕೊಣೋದಕ್ಕಸೊಗು ಗಾಳಿದ ದೂಪು ಮಾಜಿಂಡ್ । ನಾಲಿನ್ ।
ಒತ್ತು ಪತ್‌ದಿನ ರಕ್ಕಸನ ಬೈರೂಪು ತೋಜಿಂಡ್ ॥೩೨॥

ಅಕ್ಕಸೊಡು ರಕ್ಕಸಗ್ ಕಿಟ್ಣಗ್ ನೂಕಪತ್ತಾಂಡ್ । ಜೋರುಡು ।
ಪಕ್ಕ ಬೂಮಿಗ್ ಜತ್‌ದ್ ಪೊಂರ್ಬುದು ಬಾರಿ ಪೆಟ್ಟಾಂಡ್ ॥೩೩॥

ಗೊಲ್ಲ ಜೋಕುಲು ಕಿಟ್ಣಡುರುಡುನ ರಕ್ಕಸನ್ ತೂದು । ಪಿಸ್‌ರ್‌ಡ್ ।
ಕಲ್ಲಗುಂಡುಡು ಕಯ್ತ್ ದೀಯೆರ್ ರಕ್ಕಸಗ್ ಗುದ್ದ ॥೩೪॥

ಜೋಕುಲೊಟ್ಟಾದಿಂಚ ಮಾತೆರ್ ತಿಕ್ಕ ಲೆಕ ಕೊರ್ದು । ಎಂಚಲ ।
ಗೋಕುಲದ ಮರ್ಯಾದಿ ನೊರಿತೆರ್ ರಕ್ಕಸನ್ ಕೆರ್ದ್ ॥೩೫॥

ಹಿರಿಯೆರಡೆ ಜೋಕುಲೆನ ಬೊಬ್ಬೆಗ್ ಬೇಗ ಪಾರೊಂದು । ಬತ್ತ್‌ದ್ ।
ತೆರಿದ್ ಪೋಯೆರ್ ಜೋಕ್ಲೆ ಸಾಮಾರ್ತಿಕೆನ್ ಪುಗರೊಂದು ॥೩೬॥

ಬಾಲೆ ಪೋಡಿಂಡ್‌ಂದ್ ಕಿಟ್ಣಗ್ ತಪ್ಪು ಪಾಡ್ಯೆರ್ । ಈತೆ ।
ದಾಲ ಯಾವಂದ್‌ಂದ್ ದೋಸದ ದಿಟ್ಟಿ ಕಳಯೆರ್ ॥೩೭॥

ಪರಬೆ ಮಂತ್ರಾದಿಡನೆ ಕಪ್ಪು ಕೆಂಪು ಮಲ್ಪಾದ್ । ರಾತ್ರೆಡ್ ।
ತೂರತ್ ದೆತ್ತರ್ ಬಾಲೆ ಕಿಟ್ಣನ್ ಬೆಚ್ಚ ಮಿಪಾದ್ ॥೩೮॥

ಜಾಲ್‌ಜತ್‌ದ್ ಬಲ್ಲಿ ಪೋಯೆರೆ ಪೋಂಡ ಪೆಟ್ಟ್‌ಂದ್ । ಪಂಡ್‌ದ್ ।
ಬಾಲಕಿಟ್ಣನ್ ಪೋಡಿಪಾಯೆರ್ ಬಾಲೆ ಬಿರ್ಸೆಂದ್ ॥೩೯॥

ಮೋಕೆ ಪಾತೆರ್ದಾ ಯೆಸೋದೆ ಮಗಕ್ಕ್ ಕೊರ್ಯಾಳ್ । ತಿನಿಯೆರೆ ।
ಜೋಕೆ ಪೋವಡ ಗೊಂಗೆ ಅವುಳುಳ್ಳೆಂದ್ ಪಂಡಾಳ್ ॥೪೦॥

ಇತ್ತೆ ಮೂಳುಳ್ಳೇನ್ನ ಗೊಂಜಿಗಳಿಗೆದಗವುಳುಳ್ಳೆ । ಚಾವಡಿ ।
ಡಿತ್ತೆವುಳ್ಳೆಡ ಅಂಚಿ ತೂನಗ ಅಡ್ಡಿನದೆಟುಳ್ಳೆ ||೪೧||

ಮಿತ್ತ್ ಇತ್ತಿನೆನೊಯ್ತು ಪಾಡುವೆ ತಿರ್ತ್‌ಯೆಕ್ಕಲ್ದ್ । ಅಂಚನೆ
ಮಿತ್ತ್ ದೆರ್ತ್‌ದ್ ದೀಪೆ ತಿರ್ತಿತ್ತಿನೆನ್ ಕೈಪತ್‌ದ್ ||೪೨||

ಬಡಬಡೆಂಚಿನ ಬಾಲೆ ದಾನುನಿ ಲೂಟಿ ಹೆಚ್ಚಾಂಡ್ । ಕಣವೊಡ ।
ಅಡರ್ ಜಗಲಿಡ್ ಬತ್‌ದ್ ದೇವೆರೆ ಲೆಕ್ಕ ಕುಳ್ಯಾಂಡ್ ||೪೩||

ಬಾಯಿ ಪಂದೊಂದುಪ್ಪೊಡಿಡಿದಿನ ದಿಂಜುಜೀ ಕಲ್ಲೆ । ಏಪಲ ।
ಬಾಯಿಡೆಂಚಿನ ತೂಕ ಬಾಯಂಗಾಲ ಓ ಬಾಲೆ ||೪೪||

ಪಗ್‌ರ್ ಪಿಸ್‌ರ್‌ಡ್ ಕೈಟ್‌ಪತ್‌ದ್ ಯೆಸೋದೆ ಕೇಂಡಾಳ್ । ಮೆಲ್ಲನೆ ।
ಮುಗುರು ತೆಲಿಕೆಡ್ ಕಿಟ್ಣೆ ಬಾಯಂಗಾಯ್ನೆ ತೂಯಾಳ್ ||೪೫||

ದಾದ ಇಸ್ಮಯ ನೆಲ್ಲಿಲಾ ಕುಳ್ಳಂದಿನಂಗಾದಿ । ಬಾಯಿನ್ ।
ತೂದು ಬೆದೆ ಬೆಪ್ಪೀದ್ ಪೋಯಳ್ ನಂದನೆಜಮಾಂದಿ ||೪೬||

ಬಾಯಿದುಳಯಿದ ನಿರೆಲ್ ಕತ್ತಲೆ ಪಿದಯಿ ಪರತ್‌ಂಡ್ । ಬೊಳ್ಪುನು ।
ಮಾಯೆ ಮಲ್ತ್‌ದ್ ತೋಜು ಲೋಕದ ಸುತ್ತ ಕಬಿದ್‌ಂಡ್ ||೪೭||

ಲೋಕದೊಟ್ಟುಗು ಕತ್ತಲೆಗ್ ಕರಕರದ್ ಮಾಜೊಂದು । ಪೋಪಿನ।
ಗೋಕುಲೋನುಲಾ ತನನ್‌ಲಾ ತೂಯಲ್ ಬೆಂಚೊಂದು ||೪೮||

ಕತ್ತಲೆದ ಬಂಜಿಗ್ ಸುರಿಯನಾನ್ಪಿಲೆಕ ಬೆಳಗ್‌ಂಡ್ । ಮೆಣ್ಕೊಂ-।
ದಿತ್ತಿ ತುಡರ್‌ದ ಬೊಳ್ಪು, ಮಾತಾ ಲೋಕ ತೋಜೆಂಡ್ ||೪೯||

ಕಡಲ್ ಸುದೆ ಕೆದು ಮದಕ ತೋಡುಗ್ಗೆಲ್‌ನ್ ತೂಯಲ್। ಗೋಪುರ ।
ಗುಡಿ ಗರೊಡಿ ಬೂತಾಲ್ಯ ದೇವಾಲ್ಯೊಲೆನ್ ತೂಯಾಳ್ ||೫೦||

ಬಯ್ಲ್ ಮಜಲ್ ಮುಗೇರ್ ಬೊಟ್ಟುನು ಬಾಣ ಬೊಟ್ಟುಲೆನ್। ಬಿತ್ತ್‌ಲ್।
ಕಯ್ಲ್‌ಪೊಡಿವುನ ತಾರೆ ಬಾರೆನ್ ಕಂಗ್‌ದೋಟೊಲೆನ್ ||೫೧||

ಪಕ್ಕಿಮುರ್ಗೊನು ಕಾಡ್‌ಗುಡ್ಡೆನ್ ಪಡ್ಪು ಪಲ್ಕೆಲೆನ್। ಉಚ್ಚುಲೆ-।
ನಕ್ಕಸೊನು ದಾರಾಯಿ ಸೂರ್ಯನ್‌ಚಂದ್ರ ಮೆಂಚಿಲೆನ್ ||೫೨||

ತೇರ್ ಬಲಿ ಕೊಡಿ ನಾಗಮಂಡಲ ತಂಬಿಲಾರಾಟ। ಅರ್ಸಯ ।
ಮಾರಿ ಪೂಜೆ ನಡೋರಿ ಕಂಬುಲ ಆಟ ಜೋಡಾಟ ||೫೩||

ಕೋಲ ದರ್ಶನ ನೇಮ ಕೋರಿದ ಕಟ್ಟ ಗೋಂದೋಲು । ಅಬಿಸೇ-।
ಕಾಲಡೆದ ಸಿರಿ ಚೆಂಡ್ ಬಂಡಿಲು ಗರೊಡಿದಾಯನೊಲು ||೫೪||

ಬೊಂಬೆದಾಟೊನು ತೂಟೆದಾರೊನು ಕಲ್ಲು ಬೊಂಬೆಲೆನ್ । ಮಾನದ ।
ಕಂಬೊಲೆನ್ ಗುಮ್ಮಟೆದ ಗೊಬ್ಬುನು ಗೆಂಡಸೇವೆಲೆನ್ ॥೫೫॥

ದೇವೆರುಳ್ಳಾಳ್ಡಲ್ಲು ತೈತಿನ ಬೆರ್ಮ ರಕ್ಕಸೆರ್। ಮಾಸ್ತಿಲು ।
ದೇವತೆಲು ನರಮಾನಿ ದೆಯ್ಯೊಲು ಬೂತ ರಕ್ಕಸೆರ್ ॥೫೬॥

ಬಾಲೆಲು ಕನೊಟ್ಟಲ್ಕುನಂಚನೆ ತೂದು ಮುಚ್ಚೊಂದು । ಕಣ್ಣ್‌ನ್।
ಬಾಲೆ ಬಾಲೇಂದಲ್ಕ್ಯದ್‌ಂದಳ್ ಕಣ್ಬುಲಾವೊಂದು ॥೫೭॥

ಬಾಲೆ ಎದುರುಂತುದು ತೆಲಿಪುನ ಯೆಸೋದೆ ತೂಯಾಳ್ । ಪೊದ್ದಿದ್।
ಬಾಲೆ ಬರಡಿಂಚಿಂದ್ ತಟ್ಟ್‌ದ್ ಮುತ್ತ ಕೊರಿಯಾಳ್ ॥೫೮॥

ಎನ್ನ ಕರ್ಲ್‌ದ ತೆಗ್‌ಲೆ ವೊಜ್ರದ ಪರೆಲ್ ಬಂಗಾರ್ । ದೇವೆರ್ ।
ಎನ್ನ ಬಾಗ್ಯದ ಕುರ್ಲೆ ಅರ್ಲುನ ಗೋಕುಲದ ತುಡರ್ ॥೫೯॥

ಪಿರಿತಿಡಿಂಚ ಯೆಸೋದೆ ಕಿಟ್ಣನ್ ಪೊರ್ಲು ಪುಗರೊಂದು। ಇತ್ತಳ್।
ತರೆ ಬೆರಿನ್ ಪೂಜಿದ್ ಮನಸ್‌ಡಾನಂದ ತಮೆಲೊಂದು ॥೬೦॥

೭ ಲೂಟಿದ ಕೂಟ (ಚೌಪದಿ)

ಕಾಡ್‌ಕರೆ ಬುಡ್ ನೀರ್ ಬೆನ್ನಿಗಿತ್ತಿ ಲೆಕ ।
ಬಾಣೊಡಾ ಸೂರ್ಯ ಚಂದ್ರೆರ್‌ಯಿತ್ತಿ ಲೆಕ್ಕ ॥
ಕೃಷ್ಣ ಬಲರಾಮೆರಿತ್ತೆರ್ ಒಟ್ಟುಗಾದ್ ।
ಗೋಕುಲೊಡ್ ಮಾತೆರೆಗ್ ಬೊಳ್ಪು ಬದ್‌ಕಾದ್ ॥೧॥

ಗುರಿಕಾರೆರಾಯೆರಾ ಜೋಕುಲೆನ ಕಳೊಟ್।
ನಿರೆಕರೆಟ್ಟೆಂಚಿನೇಕ್ಕ್‌ಲ ಮಾತೆರೊಟ್ಟು ॥
ಮಲ್ತೆರೆಲ್ಲ್ಲ್ಯ ಲೂಟಿಲೆನ್ ಕೂಡೊಂದು ।
ಮಲ್ಲಕ್‌ಳೆಗಾಂಡ್ ತರೆಬೆಚ್ಚ ತಡೆವೊಂದು ॥೨॥

ಪೋದ್ ದೆಂಗ್‌ದ್ ಮೆಲ್ಲ ಬಲ್ಲ್ ತಪ್ಪಾದ್।
ಬಾಲೆ ಕಂಜಿಲೆನ್ ಬುಡುಯೆರ್ ಕಂಚಿಲ್‌ಡ್ದ್ ॥
ಇರೆ ಚಿಲ್ಲಿ ಪತ್‌ದ್ ಪೆತ್ತೊನ್ ಪಕ್ಕ ಬೊರಿದ್
ಜತೆ ಕೂಡ್ದು ಪೇರ್ ಪರ್ಯೆರ್ ಬಂಜರಾದ್ ॥೩॥

ಅಳೆ ಬೊಳ್ಳೆನೆಯ್ಪೇರ್ ಕೊಜಪು ಮೂಯೊಂಡ್।
ಬಿಸಲೆ ಕುಟ್ಪೆಲ್‌ಡ್ ಪಾಕದ ದರಿದ್ ಪೋಂಢ್॥
ಉಂಡೆ ಚಕ್ಕುಲಿ ಮಣ್ಣ ಕಡಲೆ ನೆಲಕಡಲೆ ।
ಕುಂಡೆ ದೀತಿನಯಿಜ್ಜಿ ಜೋಕ್ಲೆನನೆ ಬೇಲೆ ॥೪॥

ಅಪೆಡೀಪೆಡ್ ನಿರೆಕರೆಟ್ಟಿತ್ತಿನಕುಲು ।
ಮಾತ ಬತ್ತೆರ್ ಯೆಸೋದೆನಡೆ ಪೋಂಜೋವ್ಳು ॥
ಜಾಲ್‌ಡುಂತುದು ಲೆತ್ತೆರೋಯೆಸೋದಮ್ಮ।
ಈರೆ ಬಾಲೆಲೆ ತಂಟೆಡೆಂಕ್ಲು ಪೋಯಮ್ಮ ॥೫॥

ಸಾಲಯ್ನ್ ದಿನೊಟ್ ಪೇರಿಜ್ಜಂದೆ ಬಾಲೆ ।
ಬಾರಿಬಚ್ಚಿದ್ ಗಡ್ಡಿಯಾತ್‌ಂಡ್ ತೂಲೆ ॥
ಮಾಪಿನೀರಳೆದಾಂತೆ ಬಂಜಿಬೇನೆಂದ್।
ಬಾರಿ ಬುಲಿಪುವೆರ್ ತೆರಿವುಜಿ ದಾನುನೀಂದ್ ॥೬॥

ಕಣ್ಣ್ ತೂಂದೇಪೋಡ್ದು ಬಂಗ್ರ ಬರ್ಪೆರ್।
ನೆಯ್‌ದಾಂತೆ ಬೆಂದ್ರ್ ಮೀತ್‌ಜೆರೆಂಕ್ಲೆನಾರ್ ॥
ತೆಮ್ಮೊಡ್ರೀ ನಾಲಾಯೀ ದೊಂಡೆಡುಂತುದುಜಿ ।
ಬೊಳ್ಳೆನೆಯ್ಕೊಜಪು ಕಣ್ಣ್‌ಡ್ ತೂಯೆರಿಜ್ಜಿ ॥೭॥

ಕೋಡೆ ದೀತಿನ ಕಾಂಡೆಯಿನಿ ತೂನಗಿಜ್ಜಿ ।
ಕಾಂಡೆದೀತಿನ ಬಯ್ಯದಗ ಪತ್ತ ತೋಜ್ಜಿ ॥
ಸಾದಿದ ಬರಿಟೇರ ಬುಡ್ದು ಪೋತಿನೆನ್।
ಆಸಿಗೆಡ್ ಪೊದ್ದಿದೆರ್ ನಾಯ್ದ ಕಿನ್ನಿಲೆನ್ ॥೮॥

ದೆಕ್‌ದ್ ಪಾಡ್ದಿನ ಕರಬಿಸಲೆ ಕಡ್ಯದಡಿಟ್ ।
ಬುಲಿತೊಂದು ಎಲ್ಯ ಪುಚ್ಚೆದ ಕಿನ್ನಿಲುಂಡು ॥
ಇಂಚಾಂಡ ಊರುಡೆಂಕುಳು ಕುಳ್ಳನೆಂಚ ।
ಗೊಂತಾಪುಜಿಂಚಾಂಡ ದಿನದೆಪ್ಪನೆಂಚ ॥೯॥

ಬಡವೆರೆಂಕುಳು ಸಾದಿನೊಂಜಿ ತೋಜಾಲೆ ।
ಉಪಕಾರ ಈರೆ ಜೋಕ್ಲೆಗ್ ಬುದ್ಧಿ ಪಣ್‌ಲೆ ॥
ಪೊಂಜೋವುಳಿಂಚಕ್‌ಳಕ್‌ಳೆನ ಬಜಿಜ್ಲೆಲೆನ್ ।
ಪಂಡೊಂದು ಕೇಂಡೆರ್ ಯೆಸೋದೆ ಪಣ್ಪೆನೆನ್ ॥೧೦॥

ನಿಕ್‌ಳೆ ಪಾತೆರ ಕೇಂಡ ಬಂಜಿ ಬೆಯ್ಪುಂಡು ।
ನಿಕುಳು ಬುಲಿಪಡೆ ಬಾರಿ ಪಾಪ ತೋಡುಂಡು ॥
ಎನ್ನ ಜೋಕುಳು ಪಿದಾಡುಜೆರಿಲ್ಲ್ ಬುಡ್ದು ।
ಎಚ್ಚ ರಾಪಿನಿ ಬೇತೆ ಜೋಕುಲೆನ್ ಕೂಡ್ದು ॥೧೧॥

ಮಲ್ಲಕ್‌ಳೆ ಮೋಕೆ ಕೊಂಡಾಟ ಯೆಚ್ಚಾಂಡ್ ।
ಜೋಕುಲೆನ ಲೂಟಿ ಉಪ್ರಾಳಿಲು ಬುಳೇಂಡ್ ॥
ಮೊಕುಳೆನಿಂಚನೆ ಸಡಿಲ್ ಬುಡಿಯೆರಾವಂದ್ ।
ನನ ವೊಯ್ತ್ ಪತ್ತ್‌ಜಿಡ ಮಾನ ವೊರಿಯಂದ್ ॥೧೨॥

ಆತಿನೆನ್ ನನಲ ಪಾತೆರ್ದ್ ಪಲದಾನೆ ।
ಜೋಕುಲೆನ ಜಾಗ್‌ರ್ತೆ ದೆತ್ತೊಣೊಡು ನಮನೆ ॥
ಎಲ್ಲೇಡ್ದ್ ಕಟ್‌ದ್ ಪಾಡುವೆ ಯೆನ್ನ ಮಗನ್ ।
ಬರ್ಪುಂಡು ದೂರೆಂಚ ನನ ತೂಪೆ ಯಾನ್ ॥೧೩॥

ಸಮದಾನ ಆಂಡ್ ಪಾತೆರೊಡು ಮಾತೆರೆಗ್ ।
ತೆಲಿತೊಂದು ಪೋಯೆರಕ್ಳಕ್ಳೆ ನಿಲ್ಲಿಡೆಗ್ ॥
ಏಳೆಣ್ಮ ದಿನೊಟಾಯೆಸೋದೆಯೊಂಜಿ ದಿನ।
ಬೇಲೆಡಮಸರೊಡುಪ್ಪುನಗನೆ ಈ ಮಗನ ॥೧೪॥

ಲೂಟಿ ಚಲ ಸುರುವಾಂಡ್ ತಡೆವಂದೆ ಪೋಂಡು
ಮಾತಾ ವುಪಾಯ ನೀರ್‍ಡ್ ಓಮ ಆಂಡ್॥
ನಡು ಸಪೂರ ತೋರ ಕೊಡಿ ಕಡೆ ಉಡ್ಕುದ ಲೆಕ।
ಬಜಿಲ ಕೈಜಿಡ್ಡೆ ತೋಜಿಂಡೊಂಜಿ ಪಕ್ಕ ॥೧೫॥

ಪಿಸ್‍ರ್‍ಡೊಯ್ತೊಂದು ಬತ್ತಳ್ ದರದರಾಂದ್ ।
ಮಗನ್ ಜಿಡ್ಡೆಗ್ ಕಟ್‍ದ್ ಮೂಳು ಕುಳ್ಳುಂದ್ ॥
ಏತೊಂಜಿ ಬೊಡಿಪಾವ ತುಕ ತೂಪೆ ಯಾನ್ ।
ಏತುಂಡು ತೋಜಾಲ ನಿನ್ನ ರಾಪುಲೆನ್ ॥೧೬॥

ಲೂಟಿ ನನಲಾ ನಿನ್ನ ಉಂತಂದೆ ಪೋಂಡ ।
ಮೂಜಿ ಕಬರ್‍ದ ಪುಣ್ಕೆ ದಡರ್‍ಗೊಂತುಂಡ ॥
ರಾಪಾವೆ ಬೆರಿಟಿಡೀಕ್ಕ್ ಕೆಲೆಂಜಿ ತೂಲ ।
ದಾಲ ಬೋಡಾತ್‍ಂಡ ಗಿತ್ತೊಂದು ಪೋಲ ॥೧೭॥

ಪಂಡ್‍ದಿಂಚ ಯೆಸೋದೆ ಪೋಯಾಳುಳಾಯಿ ।
ತೂನಗಾ ಸಿರಿಕೃಷ್ಣೆ ನಿಲ್ಕ್‍ದ್ ಪಿದಾಯಿ ॥
ಇರ್ವೆರುಂತೊಂದಿತ್ತೆರಮರ್ ಬಾಲೆಗುಳು ।
ಯಮಲೆ ಬೊಕ್ಕರ್ಜುನೇನ್ಪಿ ಪುದಾರ್‍ದಕುಳು ॥೧೮॥

ದಾನೆ ಬತ್‍ಜೆ ಕೃಷ್ಣೆ ಏಪ ಬರ್ಪೆಂದ್ ।
ಕಾತ್‍ದಿತ್ತೆರ್ ಬರುವೆಯಿತ್ತೆಬರುವೇಂದ್ ॥
ರಡ್ಡೆಜ್ಜೆ ಬಲಪಾಡ್ದ್ ದುಂಬು ವೊಯ್ಪುನಗ ।
ಜಿಡ್ಡೆ ಬೂರ್‍ಂಡಡ್ಡ ಕೃಷ್ಣೆ ಸಾಗ್‍ನಗ ॥೧೯॥

ಬೆರಿಯೆಸೇ ಆಜಿಡ್ಡೆ ಪೋಂಡು ಪೊರೆಲೊಂದು ।
ಕಡುತೊಂದು ತಡ್ಯ ಮುಟ್ಟುಲೆಡ್ ಲಾಗ್ಯೊಂದು ॥
ಜಿಡ್ಡೆ ಪೊರೆಲುನ ಒಂಜಿ ಚಕ್ರದನೆ ತೇರ್ ।
ನಮ್ಮ ಗೋಕುಲ ಸೂರ್ಯೆ ಮೂಡ್ದು ಬತ್ತೇರ್ ॥೨೦॥

ಇಂಚ ಯಮಲಾರ್ಜೂನೆರ್ ಬಾರಿ ನಲಿತೊಂದು ।
ಸಂತೋಸೊಡೆದ್ಕೊಂಡೆರರೆ ಬಾಯ್ಕೊರೊಂದು ॥
ದಾದ ಮಾರಾಯ ಸಂಗತಿ ದಾದ ನಿನ್ನ ।
ಬೇಗ ಪಣ್ ವೋಡೆ ಪೋಪಿನ ಗಾಡಿ ನಿನ್ನ ॥೨೧॥

ಉಂತಾಲ ಗಾಡಿನೆಂಕ್ಳುಲ ಇತ್ತೆ ಬರ್ಪ ।
ಎಂಚ ಬುಡ್ದೆಂಕ್‌ಳೆನ್ ಪೋಪಾಂದ್ ತೂಪ ॥
ಮೂವೆರೊಟ್ಟುಗು ಕೂಡ್ದು ಬುಡ್ಕಗೆ ಸವಾರಿ।
ತೂವಡೂರುಡು ಎಂಕ್ಳು ಪೋಪಿ ವರಸಾರಿ ॥೨೨॥

ಅತ್ತಾಂದ್‌ದುಂತ್ಯೆರಿರ್ವೆರ್‌ಲೆದುರು ಪೋದು ।
ಅಯ್ಯೊಂದ್ ಯೆತೆಪತ್ಯೆರೀಕತೆನ್ ತೂದು ॥
ಬಲ್ಲ್‌ಡಾ ಕೃಷ್ಣ ಸೊಂಟೊಗುಲ ಜಿಡ್ಡೆಗ್‌ಲ।
ಕಟ್ಟ್‌ದಿನ ತೂದು ಸೋದ್ಯಾಂಡಿರ್ವೆರೆಗ್‌ಲ ॥೨೩॥

ಏರ್ ಕಟ್ಯೆರ್ ದಾದ ಮಲ್ತ ಮಾರಾಯ ।
ಏಪ ಕಟ್ಯೆರ್ ಮಲ್ಪುಗನ ಒಂಜುಪಾಯ ॥
ಉಂತುಂತು ಕೃಷ್ಣ ಗಳಿಗೆದುಳಾಯಿ ಪಕ್ಕ ।
ಉಂತು ಗಿತ್ತ್‌ದ್ ಬುಡ್ಪ ಗೊಬ್ಬುಗಯ ಬೊಕ್ಕ ॥೨೪॥

ಇಂಚಂದ್ ಜಿಡ್ಡೆಗಿರ್ವೆರ್ ಕಾರ್ ಕೊರ್ದು ।
ಉಂತೂಂದ್ ತಲೆತ್‌ದುಂತ್ಯೆರ್ ತೆರಣ ಪಾಡ್ದ್ ॥
ಯಮಲಾರ್ಜುನೆರ್ ತಲೆತ್‌ದುಂತಿನೆನ್ ಗೆರೆತೆ ।
ಎದುರು ಬಗ್ಗ್‌ದ್ ಕೃಷ್ಣೆ ಬಲಪಾಡ್ದ್ ವೊಯ್ತೆ ॥೨೫॥

ಒಯ್ತಿನ ಬರಸ್‌ಗಕ್‌ಳೆ ಕಾರ್ ಜಾರ್‌ಂಡ್ ।
ಬೂರ್ಯೆರಕ್‌ಳೆನ ಮೇಲ್ಡ್ ಜಿಡ್ಡೆಪೊರೆಲ್‌ಂಡೆ ॥
ಪಾರ್ಬತ್ತೆರಾ ಬೀದಿಡಿತ್ತಿಲ್ಲದಕುಳು ।
ದೆರ್ತ್‌ದ್ ಬರಿಟ್ ಕೊಣೊದು ಕುಳ್ಳಾಯೆರವುಳು ॥೨೬॥

ಕಾರ್‌ಗಾ ಕೈಕ್ಕ ಸೊಂಟೊಗ ಪೆಟ್ಟ್ ವೋಡೆ ।
ಜೋಕ್ಲೆಗೀತಾಂಡಲಾ ಜಾಗರ್ತೆ ಬೋಡೆ ॥
ಓಡೆ ಕೊಣ್ತುಂಡಮ್ಮ ಪಣು ಬೇನೆ ಒಯ್ಪೆ ।
ಪೋಡಿಗೆಡ್ ಗುಟ್ಟು ಮಲ್ತ್‌ದ್ ಪಣಡೆ ಲೊಟ್ಪೆ ॥೨೭॥

ಆಯಿನೆಂಚಿನ ಮಲ್ತೆರೇರೆಂಚಿನಾಂದ್ ।
ದುಳೊಚ್ಚಿನಗ ಕೇಂಡೆರಕುಳು ಪಣ್‌ಲೆಂದ್ ॥
ತೂಯೆರ್ ಪಿರಮಗ್‌ದ್‌ರ್ ನಂದಣ್ಣ ಮಗನ್।
ಜೋಕ್ಲು ಹಿರಿಯೆರೆಡ ಪಂಡೆರ್ ಮಾತ ಕತೆನ್ ॥೨೮॥

ಬಜಿಲ ಕೈ ಜಿಡ್ಡೆ ಸೊಂಟೊಗು ಕಟ್ಟ್‌ದಿನೆನ್ ।
ತೆಲಿತೊಂದು ಪಂಡೆರ್ ಮನಸ್‌ಡ್‌ಯಿತ್ತಿನೆನ್ ॥
ಮಲ್ಲಕ್‌ಳೆ ಸುದ್ದಿ ನಮ ಪಣೆಯೆರಾವಂದ್ ।
ಎಲ್ಯ ಜೋಕ್ಲೆನ್ ಪಣ್‌ಲೆ ಸಾಂಕುನೆಂಚಂದ್ ॥೨೯॥

ಪಾಪದಕುಳಾತಡ್‌ಗೆ ಮಾತ ದೂರುವೆರ್ ।
ಕಾಸಿತ್ತಿನಕುಳಾಂಡ ಪಾತೆರುವೆರೇರ್ ॥
ಎಂಚಿಗೊಬ್ಬಿಂದು ಸೊಂಟೋಗು ಜಿಡ್ಡೆ ಕಟ್‌ದ್ ।
ತಾಂಟ್‌ಂಡ ಕೈಕಾರ್ ಪೋವಂದ ಪೊಳಿದ್ ॥೩೦॥

ಎಂಕ್ಳು ಪಾತೆರಿಯಡವು ಎಚ್ಚ ತೋಜುಂಡು।
ಎಂಕ್ಲೆ ಜೋಕ್ಲೆನ ಗೊಬ್ಬು ಸೊರ್ಕು ದಾಪುಂಡು ॥
ಪುಣ್ಯೋಗೀತೇ ಆಂಡ್ ಎಚ್ಚ ಆತುಂಡ ।
ಉಳ್ಳೆರೇರೆಂಕ್ಳೆಗಿನಿ ಕೇಣುನಕುಳುಂಡ ॥೩೧॥

ಪಾತೆರಿಯೆರಿಂಚ ವೊಂಜೋಂಜಿ ವೊರಿಯೊರಿಯೆ।
ಬೇಗ ಬತ್ತೆ ಯೆಸೋದೆಡಪ ನಂದರಾಯೆ ॥
ದಾನೆ ಕೂಡಿಗೆ ಆತರೀತ್ ಜನ ಮೂಳು ।
ದಾದಾಂಡ್ ಎಂಚಿನಾಂದಿನೆ ಪಂಡೆರಕುಳು ॥೩೨॥

ದಾಲ ಅತ್ತಪ್ಪ ಜೋಕುಳು ಮೂಳು ಬೂರ್ಯ ।
ಬಾಲೆಡಪ ಜಿಡ್ಡೆ ವೊಯ್ಬರೆ ದಾನ್ನ ಸೇರ್ಯ ॥
ಜೋಕ್ಲೆ ಕೈಕ್ಕಂಚಿನೆನ್ ಕೊರಿಯೆರಾವಂದ್ ।
ಮಲ್ಲಕುಳು ಜಾಗ್‌ರ್ತೆ ತಪ್ಪೆ ರಾವಂದ್ ॥೩೩॥

ದಿನತ ಪಡಿಯೇ ಬಂಜ ಮರ್ದ್‌ಗೋಳುಂಡು ।
ಬಡವೆ ಸೋತೆಡ ತೂಪಿನಕುಳು ಏರುಂಡು ॥
ಇಂಚ ಒರಿಯೊರಿಯೆ ಒಂಜೊಂಜಿ ಪಾತೆರ್ದ್ ।
ನಂಜಿ ಕಾರ್ಯೆರ್ ಜೋರು ಮಾತ ಪಿಸ್‌ರೇರ್ದ್ ॥೩೪॥

ಗೊಬ್ಬುನವು ಬಡವೆರೆನ ಜೋಕ್ಲೆಡಿಂಚಾಂಡ।
ಮಲ್ಲಕ್ಳೆ ಜೋಕ್ಲೆಡವು ದಾನೆಯಿತ್ತ್ಂಡ ।
ಈತ್ ಕೇಂಡಿನ ನಂದೆ ಪಂಡೆ ಜನೊಕುಳೆಡಾ ।
ದಾಯೆ ಮಚ್ಚರ ಕಿಚ್ಚಿ ಪಾತೆರುವರೆನಡ ॥೩೫॥

ಆಂಡ್ ದಾದಂದಿತ್ತೆ ಪಣ್ಲೆ ಪಣ್ಪುಂಡ ।
ನಂಜಿಯೇ ಪಾತೆರ್ಲೆ ನಿಕುಳೆ ಪೊರ್ಲಾಂಡ ॥
ಏಪಲ ಮರತ್ತ ಪುರಿಯೇ ಮರೊಕುಕೇಡ್ ।
ಈ ಕಿಚ್ಚಿ ಮಚ್ಚರೊಡು ನಿಕ್ಳೆಗೇ ಕೇಡ್ ॥೩೬॥

ಈತ್ ಪಣ್ಣಗ ನಂದೆ ಮಾತೆರ್ಲ ಜೋರು ।
ಬಾರಿ ಬಾಯ್ಕಳೆವೊಂದು ಪಾತೆರ್ಯೆರೆ ಸುರು ॥
ಜೋಕುಲೆಗ್ ಬುದ್ದಿಜ್ಜಿ ಮಲ್ಲಕ್ಳೆಗಿಜ್ಜ ।
ದಾಲ ತೆರಿದ್‌ಜಿ ಪಣ್ಪೆ ಗೊಬ್ಬಿಂದು ಸಾಜ ॥೩೭॥

ಕಿಚ್ಚಿ ಮಚ್ಚರಗೆಂಕ್ಕೆ ಪಾತೆರೊಲು ಮಾತ ।
ಯೆಡ್ಡೆ ಪಾತೆರೊನು ನಮ ನನ ಕಲ್ಪೊಡತ್ತ ॥
ಎಂಕ್ ತೋಜಿನ ಪಣ್ಪೆನಬ್ಬೇಸ ಯೆನ್ನ ।
ನಂದಣ್ಣಗೊಂತೆ ಬೇಜಾರಾಂಡ ದಾನ್ನ ॥೩೮॥

ಕೋಪಾವಡತ್ತ್ ಪಾಪಾವಡೇರೆಗ್ಲ।
ಯೇರ್ಲ ಕೊರ್ಪುಜೆರ್ ಮರಿಯಲೊಗು ಅರಿಸಾಲ ॥
ಕೂಡಿ ಮಾತೆರ್ಲಕುಳಕುಳು ಬಿರ್ಸೆರ್ಂದ್ ।
ಬಾಯೊಗ್ಡಕದಾಂತೆಯಿತ್ತೆರ್ ಪಾತೆರೊಂದು । ॥೩೯॥

ಕೃಷ್ಣ ಕೈತಾಳ್ ಅಮರಾಣುಳುಂತುದೆರ್ ।
ಜಿಡ್ಡೆ ಕಟ್‌ದಿನೆನ್ ಸೊಂಟೊಡ್ದುಗಿತ್ತ್‌ದೆರ್ ।
ಕೈಪತ್ತ್‌ದೊಯ್ತೊಂದು ಲಾಗಿದ್ ನಲಿತೆರ್ ।
ಮೆಯ್ಯುಟ್ಟುದು ಪಾರೊಂದು ಗಟ್ಟಿಡ್ ತೆಲಿತೆರ್ ॥೪೦॥

ಮಲ್ಲಕ್ಳೆ ಕೋಪ ನಿಟ್ಟೂರ ಬೇನೆಲೆನ್ ।
ಎಲ್ಯಕ್ಳೆ ಮೋಕೆ ನಸೆ ಸಂತೆಸಮನಸ್‌ನ್ ॥
ತೂವೊಂದು ಪರಬೆ ಪೊರಿಯನ್ ಮುಟ್ಪಲೆತ್ತೆ ।
ಜೋಕ್ಲು ಗೊಬ್ಬುನೆನ್ ಈ ತೂಯತ್ತ ಇತ್ತೆ ॥೪೧॥

ಮಲ್ಲಕುಳು ಬಾರಿ ಗಂಡಾಟ ಮಲ್ತ್‌ದೆರ್ ।
ಇತ್ತೆ ಪಣ್ ಬುದ್ದಿಯಿಜ್ಜಂದಿನಕುಳೆರ್ ।
ಪರಬೆ ಪಂಡಿನ ಕೇಂಡಿ ನಣ್ಣಗ್ ಸಮಾಂದ್।
ಮನಸ್‌ಗೊಪ್ಪಿದ್ ಪಂಡೆ ಅಂದ್ ಅಂದ್‌ಂದ್ ॥೪೨॥

ಮಲ್ಲಕ್‌ಳೆ ಸಂಗತಿನ್ ಪೂರ ಪಂಡ್‌ಂಡ ।
ಮಿತ್ತ್ ತೂದುಬ್ಬಿನಾಯನ ಗಾದೆ ತೂಂಡ ॥
ಜನೊಕುಳಿಂಚೊಂಜೊಂಜಿ ಪಾತೆರುವೆರ್‌ಂದ್ ।
ತೆರಿದಾಂಡ್ ನಂದಗಾನಿರೆನೆ ಬೊಡ್ಚಿಂದ್ ॥೪೩॥

ಬಾಲೆಗಪಗಪಗುಪದ್ರೊಲು ತಪ್ಪುಜೇಂದ್ ।
ಗೋಕುಲೊನು ಬುಡ್ದು ಪೋಪಿನನೆ ಯೆಡ್ಡೇಂದ್ ।
ಉಣ್ಣಗ ಯೆಸೋದೆಡೀ ಸಂಗತಿನ್ ಪಂಡೆ ।
ತನ್ನಾಳೆನೊಪ್ಪಿಗೆನ್ ದುಂಬೇ ದೆತೊಂಡೆ ॥೪೪॥

ರೋಹಿಣಿ ಯೆಸೋದೆನಕ್‌ಳೆಡಪ ಬಾಲೆಲೆನ್ ।
ಪೋಯೆ ಲೆತ್ತೊಂದು ದಿನ ಕರಿದ್ ನಾಲ್ಯೆನ್ ॥
ಒರ್ಪೊರ್ತುಕುಳು ಕಾರ ನಡಕೆಡ್ ನಡತ್‌ದ್ ।
ಸೆರ್ವೆರಾ ಗೆರಮ ಬೃಂದಾವನೊಗು ದಣೆದ್ ॥೪೫॥

ಕಾಡ್ ಗುಡ್ಡೆ ಕುಮೇರ್ ಪಲ್ಕೆ ಲಚ್ಚಿಲ್‌ಡ್ ।
ತೋಡು ಪಳ್ಳೊಲೆಡ್ ಮರಮಟ್ಟ್ ಬಲ್ಲೆಲೆಡ್ ।
ನೀರ್ ಮುರ್ಪೆರೆ ತಪ್ಪು ಪಂತಿ ಅರಿ ಬಾರ್ ।
ತಾರೆ ಬಾರೆಲು ಕಂಗ್ ಬಚ್ಚಿರೆದ ಬೂರು ॥೪೬॥

ಪೆಲ ಕುಕ್ಕು ಬುಲೆಸಲೆಟ್ ಕಂಜಿ ಕೈಕಲೆಡ್ ।
ನಿರೆಕರೆನ್ ತೆರಿದಾದ್ ನಂದ ಗೊಪ್ಪಿಂಡ್ ॥
ಕಂಸನ ಸುಬಾವು ರಕ್ಕಸೆರೆನಂದ್‌ಡಲ ।
ವೃಂದಾವನತ್ತ ಜನೊಕುಲೆನೆಡ್ಡೆ ಸೀಲ ॥೪೭॥

ಬಾರಿಯೆಡ್ಡೆಡ್ ನಂಬೊಲಿಗೆಡ್ ನಡತೊಂಡೆ ।
ಪಾಕದಿನೊಟೇ ವೂರುನಂದ್ ಮಲ್ತೊಂಡೆ ॥
ನಂದೆ ತನ್ನಡಿ ಮುದೆಲ್ ಗಟ್ಟಿ ಮಲ್ತೊಂಡೆ ।
ಬೃಂದಾವನೊಡು ಪುದಾರೆಡ್ಡೆ ಪಡೆವೊಂಡೆ ॥೪೮॥

ಪೊಸಬೆ ನಂದಣ್ಣನ ಗುಣೊಕ್ಕು ಮೆಚ್ಚಿಯೆರ್ ।
ಗುರಿಕಾರೆ ಗೆರಮೊಗಾಯೇಂದ್‌ದೊಪ್ಪಿಯೆರ್ ॥
ಊರು ಸೇರಂದೆ ನಂದನ ಬೇಲೆಯಿಜ್ಜಿ ।
ಊರುಗುಲ ನಂದಣ್ಣೆ ದಾಂತೆ ಗೊಂತಿಜ್ಜಿ ॥೪೯॥

೮. ಗುಡ್ಡೆದ ಪರ್ಬ (ಲಲಿತ ರಗಳೆ)

ಬೃಂದಾವನೊಟ್ಟಿಂಚ ನಂದಣ್ಣ ಸಂಸಾರ
ಪೊರ್ಲುಡು ದಿನೋಡ್ದುದಿನ ಬೆಳಗೊಂದು ಬತ್ತ್ಂಡ್
ಕೃಷ್ಣ ಬಲರಾಮೆರ್ಲ ಗುಣವಂತೆರಾದ್ ಬೆಳ
ಗೊಂದು ಬತ್ತೆರ್. ಜೋಕ್ಲೆಡಾಣ್ಲೆಗ್ ಚೆಂಡಾದ್,
ಪೊಣ್ಣುಲೆಗ್ ಮಲ್ಲಿಗೆದ ಚೆಂಡಾದ್, ಪರಬೆರೆಗ್
ದಂಟೆ ಆದಜ್ಜಿನಕ್ಲೆಗ್ ತಂಟೆಯಾದ್, ರ-
ಕ್ಕಸೆರೆ ಪುಂಡುಗು ಮಲ್ಲ ಪಿಲಿಯಾದ್, ಬರವೂ ಸರ-
ವುಡು ಬಾರಿ ತೆರಿಸಕ್ಳೆದುರು ಡೆಲ್ಯ ಎಲಿಯಾದ್,
ಹಿರಿಯೆರೆಡ ಬಿರುವಾದ್, ಪತ್ತೇಕ್ಕ್ ಮುತ್ತಾದ್,
ಬಡವೆರೆಗ್ ಬದ್ಕಾದ್, ಊರುಗು ಪುದಾರಾದ್

ಊರುದೆಡ್ಡೆಗ್ ಬುಟ್ಟಿ ಚಾಕಿರಿದ ಜನವಾದ್,
ಆಣ್ಪೊಣ್ಣುಂದೆಲ್ಲಿ ಮಲ್ಲೇಂದ್ ಮಾತೆರೆಗ್
ಮೋಕೆ, ಕೊಂಡಾಟ, ಪೊರ್ಲುದ ಬೊಂಬೆಲಾದ್ ಮೆರೆ-
ವೊಂದು ಬಳತೊಂದುಯಿತ್ತೆರ್. ಇಂಚವೊರವೊಂಜಿ
ವರ್ಸ ನಿರ್ನಲೊಡು ಪೋತಿನ ಬರ್ಸ ಬೇಶಮುಗಿ-
ಯೊಂದು ಬನ್ನೇಟಲಾ ಪನಿಸಾನ್ ದಾಂತೆ ಕಂ-
ಗಾಲಾಂಡಿಡೀವೂರು, ಮಿಯೆರೆನ ಪರ್ಯೆರೆನ
ಅಟ್ಟಿಲ್ಗ ಕೈಕಲೆಗ, ತಾರೆಲೆಗ ಬಾರೆಲೆಗ
ನೇಜಿ ಪಾಡ್ಯೆರೆಗ ಕುಂಟರ್ದೆರೆಗ ದಾನೆ ಮ-
ಲ್ಪಿನಿ ದಾನೆ ಮಲ್ಪುನೀನ್ಪಿನ ಪಾತೆರನೆ ಮಾತೆ-

ರೆನ ಬಾಯ್ದ್, ಬೂರುಲು ಕರ್ಂಚ್ಂಡ್ ಮರಮಟ್ಟ್
ಬಾಡ್ಂಡ್, ತಾರೆ ಕಂಗ್ಲೆದ ಕುಬೆ ಕೆಂಪಾಂಡ್,
ಬಾರೆ ನುಂಗೊಂದು ಬತ್ತ್ಂಡ್ ಕಂಡೊಲು ಮಾತ
ದೆಂಬೆಲ್ ಪುಡಾಂಡ್, ಪಾದೆಲು ಕಾಯ್ದ್ ಬಿಚ್ಚೆಂಡ್ -
ತೋಡು ಕೆದು ಗುವೆಲುಲಾಜಿದ್ ಕೆಸರ್ ಪೊಣ್ಕೆ ಲ-
ಕ್ಕೊಂದುಂಡು, ಒಯ್ಲ್ ಸುಂಯ್ಪುನ ಸುದೆಟಿತ್ತೆ ಪೋ-

ಯ್ಯೆಡ್‌ಲ ಪುಗೆ ಲಕ್ಕುಂಡು, ನೀರ್‌ಲ ನೀರೇಲ್‌ಲಾ
ಬೃಂದಾವನೋಟ್ಟಿತ್ತೆ ಮಲ್ಲ ಬಂಗಾರಾಂಡ್
ಮಾತೆರ್ಲ ದಾನು ನೀಂದೇ ಕೇಣುನತ್ತಂದೆ
ದಾನೇಂದ್ ಪಣ್ಪೆನಕುಳಿಜ್ಜಿ, ನಾಲೆಣ್ಮ ಜನ ॥೩೦॥

ನಂದಣ್ಣ ಗುರಿಕಾರನಡೆಪೋದು 'ಗುರಿಕಾರ್ರೆ'
ಊರುಗೇ ಮಲ್ಲ ಗಂಡಾಂತ್ರ ಬತ್ತುಂತುದುಂ-
ಡತ್ತೆ, ಊರಿಡಿಯ ಬಾಡ್‌ಂಡ್, ಬಾಣೊಗು ತೂಂಡ
ರಾಪಿನ ಮುಗಾಲ್ ಪೊಟ್ಟತ್ತಂದೆ ಪನಿಲ ಕು-
ಡ್ಪುಜಿ, ನಮ್ಮ ಊರ್ದ ಮಿತ್ತೀತ್ ಪಗೆ ಮುಗಲ್‌ಗ್‌ಲ
ದಾಯೆಗಾ? ತೆರಿಯಂದ್, ಎಂಕ್ಕೆ ನೆಂಪುಡು ದುಂಬು
ರಡ್ಡ್ ಸರ್ತಿಂಚ ಕಾಯ್ದಿನವುಂಡು. ಅಪಗ ವೂ
ರೊಟ್ಟಾದ್ ಮಿತ್ತ ಲಚ್ಚಿಲ್‌ದತ್ತಸದ ಮರ-
ತ್ತ ಮುದೇಲ್ದ ಕಟ್ಟೆಡಿತ್ತಿನ ದೆಯ್ವ ಮುಡೂರ
ಮುಗಲಾಯೆಂದುಂಡತ್ತೆ ಅಯ್‌ಡ್ದಾವರನೆ ನಮ್ಮ- ॥೪೦॥

ವೂರು ಬೃಂದಾವನಗೆ, ಅವ್ವೆ ದೆಯ್ವೊಗು ಬೊಂಡ -
ದಬಿಸೇಕ ಈ ವೂರು ವೊಂಜಾದ್ ಬಾರಿಗ
ಡ್ದ್‌ದ್ ಮಲ್ತಿ ಬೊಕ್ಕನೇ ಬರ್‌ಸ ಬಯ್ದಿನಿ, ನಮ್ಮ
ಪೊಸಬೆ ಗುರ್ಕ್ಯಾರ್ಲೆಗೊರ ತನ್ನ ಕಾರ್ನಿಕೊನು ತೋ-
ಜಾವೊಡುಂದಾ ದಾನ್ನ, ದೆಯ್ವ ಚಿತ್ತೊನು ಪಣ್ಪೆ
ಸಾಮಾರ್ತಿಕೆನ್ ಪಡೆತಿನಕುಳೇರ್ ? ಆಂಡಲಾ
ಮೂಡೂರ ಮುಗಲಾಯ ಸಾಮಾರ್ತಿಕೆನ್ ನಮ ಪ-
ರೀಕ್ಷೆ ಮಲ್ಪೆರೆ ಪಿದಾಡುನ ಬೊಡ್ಚಿ, ಗೊಂತಾಯ್ಜಿ ?
ನಂಕ್‌ಬುಡಿ ನಮ ಮಿತ್ತ್‌ದಕಳೆಗ್‌ಲ ತಡೆವು ಜಂ
ಬರ ಅತ್ತ್, ಸಾದಾರ್ಣದಕ್‌ಳೆ ಗಾಯನ ನಿಲೆನೆ । ॥೫೦॥

ತಿಕ್ಕಂದ್. ಪಡ್ಪುಡು, ಮರತ್ತಡಿಟ್, ಬುಡುಜಾಗ್ -
ಡುಳ್ಳೆಂದ? ಮುಟ್ಟಯಿತ್ತ್‌ದ್ ನಂಕ್ ಸುಲಬ ತೋ-
ಜುಂಡೂಂದ್ ಪಂಡಿನೆಕ್ ನಂದಣ್ಣೆ, ನಿಕುಳೂರು-
ದಕುಳೆಂಚ ಪಣ್ಪರಾ ಅಂಚ. ಈ ವೂರು ಗಾ-
ದೆಂಚಿ ನಾಂಡಲ ವೊಂಜಿ ಮಳ್ಪಂದೆ ಕರಿಯಂದ್.
ಯಾನೆಂಚ ನಡತೊಣೊಡು ಅಯ್ನೆಂಕ್ ಪಣೊಡೂಂದೆ

ಇಂಚ ಪಾತೆರ್ದ್ ವೂರುಗು ಡಂಗ್ರ ಬರ್ಪಾದ್
ಎಣ್ಮದಿನತಗ ಮಾತ ಊರ್ದಕುಳು ಒರಿಯೊರಿಯೆ
ವೊಂಜೊಂಜಿ ಪಣವು ಬೀಲೊಗು, ಮಂಡೆಗೊಂಜಿ ಸೇ-
ರರಿನಾಲ್‌ಕಳಸೆ ಬಿತ್ತ್‌ದ ಕಳೊಕ್ಕೋಂಜೊಂಜಿ ॥೬೦॥

ಬೊಂಡ ತಾರಾಯಿ ಇಲ್ಲ್‌ಬುಡಂದೆ ಮಾತೆರ್ಲ
ಕಣತ್ ದೀಯೆರ್ ವಂತಿಗೆ ವರಾಡ್‌ಲೆನ್ ನಂದ -
ಗೊತ್ಯಾದ್ ವುಂತಿಯೆರ್, ಪೂ, ತೊಲಸಿ, ಪಿಂಗಾರೊ-
ಲೆನ್ ಪಾಕದಕುಳು ಕಣತೆರ್, ಮೂಡೆ, ಗುಂಡ, ಕೊ-
ಟ್ಟಿಗೆ, ದೋಸೆ, ರೊಟ್ಟಿ, ನೀರ್ತೆಲ್ಲಾವು, ಪುಂಡಿ, ಸೇ
ಮಾಯ್ದಡ್ಯೆ, ಪಾಯ್ಸ, ಗಿಂದಾಲ್ದಡ್ಯ, ಪೇರ್, ಬೆಂ-
ಇಣ, ಬೊಳ್ಳೆನೆಯ್, ಕಾಯಿತ್ತೆನೆಯ್ , ಸಾರ್ನೆಡ್ಯೆ, ಸೆ-
ಕ್ಕರೆ, ಬೆಲ್ಲ, ತೊಡ್ಡೆನೆಯ್, ಗಟ್ಟಿ, ಪತ್ರೊಡೆ, ಗೆಂಡ-
ದಡ್ಯೆ, ಸಿಕೆರೊಟ್ಟಿ, ಪರ್ನ್ದದ ಕೈಲ್, ನುಪ್ಪು, ಸಾ-
ರಾಜಾದಿನೊವು, ಚಟ್ನಿ, ಗಸಿ, ಕೊದ್ದೆಲ್, ಪಲದ್ಯೊ- ॥೭೦॥

ಲೆನ್ ಮಾತೆರೊಂಜಾದ್ ಕಣತ್ ದೀಯೆರ್ ಪಡ್ಪು
ದಿಂಜಿಂಡ್, ಎಣ್ಣೆ ತಿರಿ ಪಾಡ್ದ್ ಸಾಣದಿಗೆಲು
ಬತ್ತ್ಂಡ್, ನಂದಣ್ಣೆ ಎದುರು ಬತ್ತ್‌ದ್ ಮಾತೆ-
ರೆನ್ ತೂದು ಸಂತೋಸು ತೋಜಾಯೆ. ಹಿರಿಯೆರೆನ್
ನಾಲ್ವೆರೆನ್ ಲೆತ್ತೆ, ನನ ನಡಪೋಡಾಯಿನ ಕಟ್ಟ-
ಲೆಡ್ ಬೊಂಡದಬಿಸೇಕ ಮಲ್ಪುನೇರೆಂಚಂದ್
ತೆರಿನಕುಳು ದುಂಬು ಬತ್ತ್‌ದ್ ನಡಪುಡೊಡು ಪಂಡೆ.
ಅಪಗಡೆಗ್ ಕೃಷ್ಣೆ ಬತ್ತ್ತ್ ಕೇಂಡೆ ಹಿರಿಯೆರೆಡ
ದಾಲ ತೆರಿಯಂದಿನಾಯನ ಲೆಕ್ಕ ಅಬಿಸೇಕ
ದಾಯೇಂದ್, ಅಕುಳಯ್ಕ್ ಎಲ್ಯ ಗುರ್ಕಾರ್ಲೆಗೀ. ॥೮೦॥

ಸಂಗತಿ ಪೊಸತ್ತ್ಂದ್, ಬರ್ಸಯಿಜ್ಯಂದೆ ನೀ-
ರ್‌ಡ್ ನಮ್ಮವೂರು ಕೆಡಗ್ಂಡತ್ತೆ ಎಲ್ಯ ಗು-
ರ್ಕಾರ್ಲೆ, ದಾನುನಿ ಪಣ್ಕೆ, ಅಯ್ಕೊಂಜಿ ನಮ್ಮ ಮೂ-
ಡಾರ ಮೂಗಲಾಯಗಿನಿ ಬೊಂಡದಬಿಸೇಕ ಮ-
ಲ್ಪುನಿ ಪಂಡ್‌ದೆಂಕುಳೆಣ್ಣುದ್ ಮುಂದೆರುನಿಯಿತ್ತೆ.
ಬರ್ಸಬರೊಡತ್ತೆ ದೇವೆರೆ. ಬೇತೆ ದಾದ ಮ-

ಲ್ಪುನಿ ಪಣ್ಪೆಗೇಂದ್ ಪಂಡಿನೆ ಕೃಷ್ಣೆ ತೆಲಿತ್ತೊಂದು
ನಿಕುಳು ಮಲ್ಪುನಿ ಅಂದ್, ಅಬಿಸೇಕ ಮಲ್ತ್‌ದ್‌ಲ
ಬರ್ಸ ಬತ್ತ್‌ಜಿಡ ಈ ಬೊಂಡ ದಂಡತ್ತ ಅಜ್ಜೇರೇಂದೆ, ಅ-
ಯ್ಯಾಯೆ ಅಂಚ ಪಣೆಯೆರೆ ಬಲ್ಲಿ ||೯೦||

ಬಾಲೆ. ಅಬಿಸೇಕ ಮಲ್ತಿನ ದಿನನೆ ಪತ್ತ್ ಪನಿ-
ಯಾಂಡಲ ಬರಂದೆ ಕುಳ್ಳುಜಿ. ಬೋಡ್ಡ ತೂಲೆಣ್ಣ.
ಅಬಿಸೇಕ ಆದ್ ರಡ್ಡಪ್ತೆ ಪೋವೋಡೊಂಜಿ
ಬತ್ತಿ ಬಸಾರ್ಂದ್‌ಂಡ ಬಾಣ ಬಿಚ್ಚೆಂಡಾನ್ಪಿ
ಲೆಕ. ಯಾನಪಗವೊಂತೆ ಎಲ್ಲಿತ್ತೆ. ಊರಿಡೀ
ಮುರ್ಕ್ಂಡ್ ಮುರ್ಕ್ಂಡ್ ಪಣ್ಪನಡೆ ಮುಟ್ಟ ಅ-
ತ್‌ಂಡ್‌ನ್ಪೆ. ದಾನ್ನ ದೇವೆರೆ ಅತ್ತ್‌ಡೆಂಕ್ಕೆ ಮೂ-
ಡೂರ ಮುಗಲಾಯೆನೇ ಕಾತೇಂದೇ ಪಣೊಡು ಇತ್ತೆ
ಕೋಂಗಿ ಪಾತೆರಡೆ ಎಲ್ಯಣ್ಣೇರೆ, ಮಾಮಲ್ಲ
ಕಡ್ತ್ ಕಾರದ ಸತ್ಯ. ಮೂಡೂರ ಮುಗಲಾಯಂ-
ದ್‌ಂಡ, ಪೆಟ್ಟೊಂಜಿ ತುಂಡುರಡ್ಡ್‌ೇಂದ್ ಪಂ- ||೧೦೦||

ಡ್‌ದ್ ಕೃಷ್ಣಮೋಣೆನೇ ತೂಯೆ. ಇತ್ತೆಲ ಕೃಷ್ಣೆ
ತೆಲಿತ್ತೊಂದು ಆದುಪ್ಪು ಅಜ್ಜೇರೆ. ಅತ್ತ್ೇಂದ್
ಎನ್ನ ಚರ್ಚೆನೆಯಿಜ್ಜಿ, ಆಂಡ ಅಜ್ಜೇರೆ ಇ-
ತ್ತೆದ ಸಾರ ಬೊಂಡ ಬಾರೀ ಪಿರಯದತ್ತೆ ಪಣೆ.
ಪತ್ತ್ ಪನಿ ಬತ್ತ್‌ಂಡ ಯಾವ? ಅವು ದಾದ ಪೆರೆ-
ಜನ ಪಣ್ಪೆ, ದಾಯೆ ಅವು, ಸಾರ ಬೊಂಡದ ನೀರ್
ಅಯ್ಡೆಚ್ಚ ಆಪುಜೇ? ಬೊಕ್ಕ ರಡ್ಡಪ್ತೆ ಕರಿ-
ನಗ ಬಾಣ ಬಿಚ್ಚಂದೆ ದಾನೆ ಕಾರ್ತೆಲ್ ಅತ್ತೆ
ಬರ್ಪಿನವು? ಕೋಂಗಿ ಇಂದತ್ತ್ ಅಜ್ಜೇರೆ. ದೆ- ||೧೧೦||

ಯ್ಯಡ ಕೋಂಗಿ ಬಲ್ಯಪ್ಪ ಪೋವಡವು, ನಿಕ್ಳೆಗಾ-
ವೊಡು ದಾದ? ಬರ್ಸತ್ತ? ದಾಯೆ ಆ ಕಲ್ಲ್‌ಗಬಿ-
ಸೇಕ ತೆಗ್‌ಲಂದ್ ಅವು, ದಾಲ ಮೆದುವಾವಂದ್.
ಬೊಂಡೊಲೆನ್ ಕೊಡತ್‌ದೂರ ದೆಯ್ಯೆ ದೇವೆರೆಗ್ ತೋ-
ಜಾಕ ನಮನೇ ಪರ್ಕ. ಪತೊಣೆ ಮಾತೆರ್ಲ ಪೊರಿ-
ಯೊರಿಯೆ ಒಂಜೊಂಜಿ ವಸ್ತ್ರಲೆನ್ ಸಾಗಡ್ ನಮ್ಮ

ಪತ್ತ್ ಮಂದೆದ ಕಾಡ್ ಮೂಡಾಯಿ ಮೆಯ್ತ ಆ-
ದಿಡುಂಬು ಗುಡ್ಡೆದ ತರೇಕ್ಕಿತೆನೇ ಪೊಯಿಂದ್
ಪಣ್ಪೆನೇ ತಟ್ಟ್ ಕೃಷ್ಣನ ಜತೆತ್ತಕುಳು ವೊಂ-
ಜೊಂಜೆನೆ ಪತೊಂದು ಪಾರ್‍ಯೆರ್, ಹಿರಿಯೆರವೆನ್ ತೂ-

ವೊಂದುಂತ್ಯೆರಕ್‌ಳೆ ಬೆರಿಯೆನೆ ಮೆಲ್ಲ ಮಾತೆರ್ಲ
ಮೋಣೆ ಬಾಪಾವೊಂದು ಕಲ್ಜಿಗನೆ ಮುಟ್ಟ ಸೇ-
ರ್‌ಂಡ್‌ಂದ್ ಪೊರ್ತುಯೇರೊಂದು ಬನ್ನಗ ಜಪ್ಪು
ಬೆಗರ್ ನೊಚ್ಚೊಂದು ಬೇಂಕೆಗ್ ಸೇಂಕೆನ್ ಬುಡೊಂದು
ನಡೆತೆರಾ ಎತ್ತರದ ಪರ್ವತದ ನೆತ್ತಿಡುಂ-
ತ್ಯೆರ್ ವೊರಿಯ ಮೋಣೆ ನೊರಿ ತೂವೊಂದು ಮನಿಪಂದೆ
ಇಂಚ ಮಾತೆರ್ಲ ಮನಿಪಂದಿತ್ತಿನೆನ್ ತೂದು
ಕೃಷ್ಣನೇ ಹಿರಿಯೆರೆಗ್ ಕೈ ಮುಗಿದ್ ಮಾತೆರ್ಲ
ಮನಸ್‌ದೀದಿಂಚಿ ಕೇಣೊಡು ಯಾನ್ ಪಣ್ಪೆನೆನ್.
ನಂಕ್ ತೋಜುನ ಲೊಕೊಡೊರ್ಮ್ಲಾ ದಿಂಜೊಂದು

ತಮೆಲೊಂದು ಇತ್ತ್ಂಡಲಾ ಕೈಕ್ ತಿಕ್ಕಂದೆ
ಕಣ್ಣಗವು ಎಕ್ಕಂದೆ ಸತ್ವವುಂಡುಗೆವೊಂಜಿ।
ಅವು ದೇವೆರ್‌ಗೆ. ನಮ್ಮ ಮಾತೆರುಡಲ್‌ಡ್‌ಲ ಉ-
ಳೆರ್‌ಗೆ. ಅವು ಅಂದಾಂಡ ಇತ್ತೆ ನಮ ಮಾತೆರ್ಲ
ದೇವೆರ್‌ಂದೇ ತೆರಿಯೊಣೊಡು. ದುಂಬು ದೇವೆರಾ-
ವೊಡು. ಧೈರ್ಯ ದೆತೊನೊಡು ಪೋಡಿದಿತ್ತ್ಂಡ ನಮ-
ನೇದೆಯ್ಯ, ಬೂತ, ಕುಲೆ, ಪಿಸ್ವಾಸಿ, ರಕ್ಕಸೆನ
ಕಾಟ್‌ಬೂತನ ಆಯೆರುಂಡು ಕಂಡಿತ ತೆರಿಲೆ.
ಅಂಜಾದ್ ನಮ ಮಾತ ಕಣತಿನೆನ್ ಮಾತೆರ್ಲ
ಕೂಡ್ದು ಮುಗಿಪೊಡು. ಎಂಚಲಾ ರಡ್ಡ್ ವಾರ ಕರಿ-

ಯೋಡ್ಡ ಬರ್ಸ ಬರಂದೆ ಕುಳ್ಳಂದ್. ನಮ ಈತ್
ಜನ ದೇವೆರಾದ್ ಲೆತ್ತ್ಂಡ ಬರ್ಸ ಬರಂದೆ
ಕುಳ್ಳಂದ್. ಬರುಯಿನಿಯೆ. ಯಾನ್ ದೇವೆರ್. ಆಗೆಟ್
ದೆತೊಣೊನೇ. ನಿಕುಳುಲಾ ಪಾಡಿಕೈ. ಮುಂದೆರ್ಲೆ
ತೂಪಿನೆಂಚಿನ ಮೋಣೆ ಮೋಣೆಂದ್ ಸುರುಮಲ್ತೆ
ಪೆಟ್ಟ್ ಪತ್ಯೆರೆ ಕೃಷ್ಣೆ. ಪದಬೆರುಂತೊಂದು ತೂ-

ಯೆರ್, ಜೋಕುಳರೆಬಾಯಿ ಪತ್‌ದ್ ಮುಕ್ಕೆರೆನೆ ತೊಡ-
ಗ್‌ಯ. ಪಾಕ ಹಿರಿಯಕುಳು ಮೋಣೆ ಬಾಪಾವೊಂದು,
ಪಾಕ ಪೀಂಟಾವೊಂದು ಏರೆಂಚಿನನೆ ಮಲ್ಪ-
ಡೆಂಕುಳಾ ಮೂಡೂರ ಮುಗಲಯಗ್ ಕಣದಿನೆನ್।

ದುಂಬಾಯಗಗೆಲ್ ಬಳಸಂದೆ ದೆತೊಣುನ ಬಾರಿ
ಮೋಸವುಂತೆರೆ ಯಾವು. ಮೊಕುಳಿಂಚ ನಿಂಗಿಸೆನ್
ಕಕ್ಕಂದೆ ವೋಡೆ ಪೋವೆರ್ ತೂಕ. ಲತ್ತ್ ನೆ-
ತ್ತೆರ್‌ದ ಹಾಂಕಾರ ಮಿನಿ ಆಯಡೇತೇಕ್ಕ್‌ಲಾ
ನಡಪಂದ್. ಈತೊಂಜಿ ಕಡ್ತ್ ಕಾರದ ದೆಯ್ವ
ಬೇತೆವೋಳುಂಡು? ಬಾರೀ ಕಲಾಮತಿದ ಸ-
ತ್ಯಪ್ಪಾಂದ್ ದೂರ ವುಂತ್ಯೆರ್. ದೊಂಬು ಜೋರಾಂಡ್
ಮರ್ಕ ಲಕ್ಕ್‌ಂಡ್, ಪಸೆ ಆಜಿಂಡ್ ದೊಂಡೆದ, ಕ-
ಪಾಲ ತಿರ್ಗ್‌ಂಡ್. ಪಂಡಿನ ಮಾತ ಮದತ್‌ಂಡ್
ಕೈಪೋಂಡು ಮೆಲ್ಲ ಬೊಂಡೊಗು. ಕಣದಿ ಮಾತ ತೆಸ -

ಸುಲು ಮಾತವೊಂಜೊಂಜೆ ಮುಗಿಯೊಂದು ಬತ್ತ್‌ಂಡ್.
ಪೇರ್ ಬಂಜರ ತಿಂದಿ ಬಾಲೆಕಂಜಿಲು ಬಲ್ಲ್-
ತಪ್ಪಾದ್ ಬುಡಿನೆ ಕೆಬಿ ಕೊಂಡೆ ಕಟ್ಟಾವೊಂದು
ಕುತ್ತ ಮಲ್ತೊಂದು ಬೀಲೊನು ಮರ್ಲ್ ಕಟ್ಟೊಂದು
ಗಾಡ ಪೋಪಿನ ಲೆಕ್ಕ ಮಾತ ಕೂಡ್ಡಿನ ಜೋಕು-
ಳಿತ್ತೆ ಬಂಜರ ತಿಂದ್‌ದಕ್‌ಳೆನನೆ ರಾಜ್ಯಾಂಡ್
ಪರ್ಬೊಡಿಂಚಿನ ಪರ್ಬ ದುಂಬು ಆತ್‌ಜಿ ನನೊಗು
ಆವಂದ್. ಪರ್ಬ ಪಂಡ್‌ಂಡೊಂಜಿ ಪರ್ಬ, ಅಂ
ಚಾದ್ ಗುಡ್ಡೆದ ಪರ್ಬನೇ ಪರ್ಬ. ಪರ್ಬೊಲೆಡ್
ರಾಜೆನೇ ಸೈಯಿಂದ್ ಬಾಯ್ಕಳೆದ್ ರಾಪಾಡ್ಯ

ಕೃಷ್ಣೆ, ಕೃಷ್ಣಪ್ಪೆ, ಕೃಷ್ಣಣ್ಣೆ, ಕೃಷ್ಣಯ್ಯೆನ್ಪಿ-
ನಪುದಾರ್ ಪೋದಿತ್ತೆ ಕೃಷ್ಣ ದೇವೆರ್ ಪಣ್ಪಿ-
ನಪುದಾರ್‌ದನೆ ಮಲ್ಲ ಡಂಗರದ ಗೌಜಾಂಡ್.
ಇತ್ತಿ ಪೂ, ತೊಲಸಿ, ಕದಿಕೆದ ಕಟ್ಟೊಲೆನ್ ಮಾತ
ಕೃಷ್ಣ ಮಿತ್ತೆ ಪಾಡ್ಯೆರೊರಿಯೊರಿಯೆ ಕೈಮುಗಿದ್.
ಬಾಣೊಡಾ ಪೊರ್ತು ಗಂಚಿಂಚಿ ರಾವೊಂದಿತ್ತಿ

ಬೊಳ್ದು ಮುಗಲುಲು ಕಪ್ಪುಯೇರೊಂದು ಬಾಣ ದಿಂ-
ಜೊಂದು ಬತ್ತ್‌ಂಡ್. ಬೀಜೊಂದಿತ್ತಿ ಬೆಪ್ಪು ಗಾ-
ಳಿಲ ಚಳಿ, ಯೇರ್‌ಂಡ್. ಪಗೆಲಾಂಡಲಾ ಕಣ್ಣ್
ಕಲೆಪಿನಂಚಿನ ಮೆಂಚಿ ಮೆಂಚಿಂಡ್. ತೆಡಿಲ ಮೊರೆ -

ಸಾಟೊಡೀ ಕೆಬಿ ಕೆಪ್ಪು ಕಟ್ಟ್‌ಂಡ್. ದೂಳು ಪನಿ
ಕುಡ್ತ್‌ಂಡ್, ಮಂದೊಡು ತಲಿಪೆರೆ ಸುರುವಾಂಡ್ ಬರ-
ಸಡ್ ಗಾಳಿ ಬೀಜಿಂಡ್, ಪರತಾರೆ ಕಂಗ್‌ಲೆದ
ಕುಬೆಕುಳು ನೆಲೊಕ್ ತಾಗ್‌ದ್ ಪೋಂಡು. ಅವುಳವುಳು
ಸುಳಿಗಾಳಿ ಲಕ್‌ದ್ ಬೆಜಕಿರೆ ಮಿತ್ತ್ ಲಕ್‌ದ್ ಬಾ-
ಣೊಡು ನಿಲ್ಕೆ ಕಕ್ಕೆ ಕರು ಬಾವಲಿದ ಪುಂಡುಲೆದ
ಲೆಕ್ಕ ರಾವೊಂದುಂಡು. ದೂಳು ಲಕ್ಕ್‌ದ್ ಒಟ್ಟು
ಪುಗೆ ಪರತಿ ಲೆಕ್ಕ ಇತ್ತಿನ ಬೊಳ್ಪು ಮಸ್ಕಾಂಡ್.
ದೂಳು ಗಾಳಿಗ್ ಕಣ್ಣ ಬುಡಿಯೆರಾವಂದೆನೇ
ಪೋಂಡು ನನ ಪಿರ ಪೋಪಿನೀಂದ್ ಕಣ ದಿನ ಕುರುವೆ

ಬಾಜನೊನು ಬಗ್ಗ್‌ದ್ ಪತೊಂದು ನಿದ್ಪುಂತೊಡ್ಡ
ದರ್ತ್‌ಂಡ್ ಬರ್ಸ. ವಾವೂರುಡಿತ್ತ್‌ಂಡ ದಾ-
ನ್ನಂದ್ ಗೊಂತಿಜ್ಜಿ. ಬರ್ಸಾಂದ್‌ಂಡ ನೀರ್ದ ಕಂ-
ದೆಲೆ ದರಿದ್ ದೊರಿಯಿಲೆಕ. ಎಲ್ಲೆಲ್ಯ ಕುರುವೆ ಬಾ-
ಜನೊಲು ನೀರ್‌ಡ್ ಪೋಂಡು. ಗುವೆಲ್ ಸುದೆಕೆದು ಮದಕ
ತೋಡು ಪಳ್ಳೊಲು ಮಾತ ಯೆರ್ಕ್‌ಂಡ್. ಊರಿಡೀ
ತಣುವಾಂಡ್, ಪರಬೆರೆನ ಮೋಣೆ ಪುಳಿಪುಳಿಯಾಂಡ್.
ಜೋಕುಳೆನ ಮನಸ್‌ಡುಲ್ಲಾ ಸುರ್ಕರ್‌ಂಡ್. ಸಿರಿ-
ಕಿಟ್ಣ ದೇವೆರ್ ದೇವೆರ್‌ಂದ್ ಕೊಂಡಾಡ್ಯೊಂದು
ಜೋಕುಳೊಟ್ಟಾದ್ ಕೃಷ್ಣನ್ ಪತ್‌ದ್ ಕೈಕೈಯ

ದೆರ್ತ್‌ದ್ ತರೆಟ್ಟ್ ಪುಗೆಲ್‌ಡ್ ಮಿತ್ತ್ ಕುಳ್ಳಾದ್
ತ್ತೆರ್ ಜತ್ತೆರ್ ಮಾತ ಬಾರಿ ಗೌಜಿಡ್ ಬೊಬ್ಬೆ
ಪಾಡೊಂದು ಮೆಲ್ಲ ಗುಡ್ಡೆದ ಪರ್ಬ ಕರಿತೊಂದು
ಮೂಡೂರ ಮುಗಲಾಯ ಸುದ್ದಿ ದಾಂತೆನೆ ಪೋಂಡು

—o—

೯. ಗೆಂದುನ ಅಡ್ಡ ಸಾದಿ (ದ್ವಿಪದಿ ತಿಶ್ರನಡೆ)

ಇಂಚಿ ಮತುರೆಡ್। ಅರಸು। ಕಂಸ ಮನಸ್‌ಡ್ ॥
ಸಿಂತೆ ದಿಂಜಿಂಡ್ । ಮೋಣೆ । ದೊಂಪು ಮೂಜಿಂಡ್ ॥೧॥

ಒಣಸ್ ಮಲ್ಪುಜೆ । ಸಮೊಟ್ಟಸರ್ ಪರ್ಪುಜೆ ॥
ಕಣ್ಣ್ ಕೂರುಜೆ । ಇರ್ಲ್ । ನಿದ್ರೆ ಮಲ್ಪುಜೆ ॥೨॥

ಕನೊಟು ಪೋಡಿಗೆ । ದೈರ। ಮನಸ್‌ಡುಂಡುಗೆ ॥
ತೆಲಿಕೆ ಪಾತೆರ । ಉಂಡು। ಪಿಸ್‌ರ್‌ವೊರವೊರ ॥೩॥

ಪಗೆಕ್ ಪೋಡಿದ್ । ಬಾರಿ। ಎತೆಟ್ ಕುಂದುದು ॥
ದಿನೊಕುಳಿಂಚನೆ । ಪೋಂಡು। ಕನತ ಲೆಕ್ಕನೆ ॥೪॥

ಬೆಚ್ಚ ಮಂಡೆಡ್। ಕಂಸೆ। ಇತ್ತಿ ಪೊರ್ತುಡು ॥
ಮಿತ್ತ ಲೋಕದ । ರುಸಿ। ಬತ್ತೆರ್‌ನ್ಪಿನ ॥೫॥

ತೆರಿದ್ ಲಕ್ಕ್‌ದ್ । ಕೈನ್। ಮುಗಿಯೆ ಬಗ್ಗ್‌ದ್ ॥
ಲೆತ್‌ದ್ ಕಣತ್‌ದ್ । ಸುದ್ದ । ಮಣೆಟ್ ಕುಳ್ಳಾದ್ ॥೬॥

ಸೇವೆ ಪಂಡ್‌ದ್ । ಉಪ । ಚಾರ ಮಲ್ತ್‌ದ್ ॥
ಕಾರ್‌ಪತ್ತ್‌ದ್। ಉಂತ್ಯೆ । ಬಾರಿ ಬಗ್ತಿಡ್ ॥೭॥

ಅರಸೊ ಮತುರೆಡ್ । ಮಾತ । ಜನಲ ಸೌಕ್ಯೊಡು॥
ಎತೆಲ ದಾಂತೆನೇ । ಬಾರಿ । ಗೆಲಪುಡುಳ್ಳೆರ ॥೮॥

ಪೆತ್ತ ಕಂಜಿಲು। ದಪ್ಪ । ನೆರ್ಲ್ಲ ಬುಲೆ ಸಲೆ ॥
ಪೊರ್ಲ್ಲ ಡುಳ್ಳನ। ನೀರ್ । ಬೊಟ್ಟು ಗೊಡ್ಡುಂಡ ॥೯॥

ತಾರೆ ಬಾರೆಲು। ಕಂಗ್ । ಬೂರು ಮರೊಕುಲು ॥
ದಾನ್ಯ ದಗಸ್‌ಲು। ಕಜಿಪು । ಕಾಯಿ ಪಲೊಕುಲು ॥೧೦॥

ಉಂಡ ಯೆಡ್ಡೆಡ್। ಜನೊಕು । ಏಂಚ ನೀತಿಡ್ ॥
ನಂಬುದುಳ್ಳೆರ । ಯೆಡ್ಡೆ । ಬೆಂದ್ ದುಣ್ಪೆರ ॥೧೧॥

ಬೊಡೆದಿ ಬಾಲೆಲು। ಮಾತ । ಹಿರಿಯ ಕಿರಿಯೆರ್ ॥
ಕುದುರೆ ಆನೆಲು । ಎಂಚ । ಸುಕನ ಕೇಂಡ್‌ಂದ್ ॥೧೨॥

ನಾರದ ಮುನೀ । ಕಂಸ। ಮೋಣೆ ತೂದಿನಿ॥
ದಾನೆ ಬಾಡ್ದಿನಿ । ಎಂಚ । ಯಾನ್ ತೂಪಿನಿ ॥೧೩॥

ಅರಸೊ ದಾನೆಯ । ನಿನ್ನ । ಯೆಸನ ಪಣ್ಣಿಯ ॥
ಮನಸ್ ತಡೆವುಜಿ। ಮೋಣೆ । ತೂಯೆರಾಪುಜಿ ॥೧೪॥

ಬೇಗ ಪಂಡಡ । ಪರಿ - । ಯಾರವುಂಡುಡ ॥
ತೂಕ ಪೋಡ್ಯಡ। ಅನು - । ಮಾನ ಮಲ್ಪಡ ॥೧೫॥

ಬಾಮಿದಿಂಚ ನಾ - । ರದೆರ್ । ದೈರ ಪಂಡಿನ ॥
ಗಟ್ಟಿ ಕೇಣ್ಂಡ್ । ಗೆಲ್ಪು - । ನಾಸೆ ಮೆಣ್ಕ್ಂಡ್ ॥೧೬॥

ಕಂಸೆ ಮುಗಿದ್ ಕೈ । ತಾನ್ । ಪಂಡೆ ಸೋತಿನ ॥
ದುಂಬು ಡಾತಿನ । ಸೋಲು । ಡೊಂತೆ ಸೋತಿನ ॥೧೭॥

ಮಾತ ನೆನೆಪುಡು। ಪಂಡೆ। ಪೂತನಿನ ಕತೆ ॥
ವಾತ ರಕ್ಕಸೆ । ಬೊಕ್ಕ । ಕೇಶಿ ದೇನುಕೆ ॥೧೮॥

ಇಂಚ ಮಾತೆರ್ । ಪೋದು । ಅಂಚಿ ಪೋಯೆರ್ ॥
ಎಂಚ ಮಲ್ಪುನಿ । ಮಿತ್ತ್ । ಗೆಂಚ ಬದುಕುನಿ ॥೧೯॥

ಕೈತಲಿತ್ತಿನ । ಪಗೆ । ತತ್ತಿ ನೆಂಚನ ॥
ತೋಡು ಡಿತ್ತಿನ । ಸುದೆಕ್ । ಬೂರಿ ನಂಚನೆ ॥೨೦॥

ಎಂಚ ರೂಪನ । ಪಗೆನ । ಎಂಚ ಬಣ್ಣನ ॥
ಎಂಚ ಪೋಯೆನ । ಮುಲ್ತು । ಎಂಚ ತತ್ತೆನ ॥೨೧॥

ಎಂಚ ನಾಡೊಡ । ಆಯ -। ನೆಂಚ ಪತ್ತೊಡ ॥
ಎಂಚ ಪೋವೊಡ । ಆಯ -। ನೆಂಚ ತೂವೊಡ ॥೨೨॥

ಎನಡ ಸೋಪೆನ । ಅತ್ತ್ । ಎನನ್ ಗೆಲ್ಪೆನ ॥
ಕೈಕ್ ತಿಕ್‌ವೆನ । ಅತ್ತ್। ತತ್ತ್‌ದ್ ಪೋವೆನ ॥೨೩॥

ಇಂಚೊಗಿಂಚೊಗು । ಎನ್ನ । ಮಂಡೆನೇ ಸಮ ॥
ದಾಂತೆ ಮರ್ಲೆರೆ । ಲೆಕಾ । ತ್ಂಡ್ ರುಸಿಕುಲೇ ॥೨೪॥

ಕಂಸ ಪಾತೆರ । ಮಾತ । ಕೇಂಡಿ ನಾರದೆರ್ ॥
ಮೆಂಚಿ ತೆಲಿಕೆಡ್। ಮೆಲ್ಲ । ಕಂಸಗ್ಂದೆರ್ ॥೨೫॥

ಒಂಜಿ ಮೋಕೆದ । ಬೊಕ್ಕ । ಒಂಜಿ ಮೋಸದ ॥
ಇಂಚ ಸಾದಿಲು । ಗೆಲ್ಪೆ । ರುಂಡು ಆಂಡಲ ॥೨೬॥

ಪಗೆಲ ತಾನ್‌ಲ । ದಾಂತೆ । ರಗಳೆ ಬುದುಕುನ ॥
ಸುಕತ ಸಾದಿಯೇ । ಮಲ್ಲ । ತೆರಿಲ ಮೋಕೆದ ॥೨೭॥

ಪಗೆನ ಜೀವೊಗು । ಮೋಸ । ವೊದಗು ಮೋಸೊಡು ॥
ತೆರಿದ್ ಪೋಂಡನೆ । ಸೊಂತ। ಜಿವೊಗು ಮೋಸನೆ ॥೨೮॥

ಕಪ್ಪು ಕರಿಯೆ ಬೃಂ-। ದಾವ - । ನೊಟ್ಟು ನಂದನ ॥
ಹಳ್ಳಿಡುಳ್ಳೆ ನೀ-। ನ್ನಪಗೆ । ಮಲ್ಲ ಬುಳೆವುಡು ॥೨೯॥

ಬಾಲೆ ನಿನ್ನ ಈ । ವಸು-।ದೇವೆ ನಿನ್ನನೇ ॥
ನಾಲಿಗ್ ಮೆಲ್ಲಿ । ಕತ್ತಿ । ದೀಯೆ ಗುಟ್ಟುಡು ॥೩೦॥

ಬರ್ಸದೊರಿನಗ । ನಡಿರ್ । ಪುಟ್ಟಿ ಬಾಲೆನ್ ॥
ಕೊರ್ತೆ ನಂದಗ್ । ಕಣತೆ । ಯಳ್ತು ಪೊಣ್ಣನ್ ॥೩೧॥

ಬಾಲೆಯಿತ್ತೆ ಬ-। ಬ್ಬರಿಯೆ । ಆದ್ ಪೋತುಂಡು ॥
ಈತ್ ಪಣ್ಣಗ । ಪಿಸ್‌ರ್ । ಕಂಸಗೇರ್‌ಂಡ್ ॥೩೨॥

ಬಾಲೆ ಆವಡ್ । ಇತ್ತೆ । ನಾಲಿಕಡ್ಪುವೆ ॥
ಯೇರೆ ಆವಡ್ । ಆಯೆ । ದಾನೆ ಮಲ್ಪುವೆ ॥೩೩॥

ತೂಲೆ ಇತ್ತೆನೇಂ-। ದಿನೆ । ನಾರದ ಮುನಿ ॥
ದಾದ ಮರ್‌ಲ್ಯ । ಬಜೀ। ಜೋಕುಳಾಟಿಕೆ ॥೩೪॥

ಗುರ್ಕೆ ದರ್ತಡಾ। ನೀರ್। ಗುವೆಲ್‌ಡಿತ್ತಿನ ॥
ಗುತ್ತುದು ಪೋವಾ। ಬೇಲೆ - । ಗರ್ತಯೆಂಚಿನ ॥೩೫॥

ಮುಲ್ಪ ನನಿಕನ್ । ಕೆರ್‍ಯ । ಡಲ್ಪ ರಾಪಿನ ॥
ನಿನ್ನ ಪಗೆನ ಹಾಂ-। ಕಾರ। ಬಿರ್ದ್ ಉಂತುವ ॥೩೬॥

ಸುಲಬ ಸಾದಿಡ್ । ಗೆಲ್ಪು । ಪಗೆನ್ ಮೋಕೆಡ್ ॥
ಗರೊಡಿದೊಕ್ಕೆಲ । ನೇಮ । ಕೊಡಿಯ ಲೆಪ್ಪುಲ ॥೩೭॥

ಈತ ಪಂಡಿನೆ । ಕಂಸೆ । ಬಾರಿ ಗೆಲಪುಡು ॥
ನಾರದೆರೆನ್ ಸಾ-। ಗಾಯೆ । ಬೇಗ ತೆಲಿಕೆಡ್ ॥೩೮॥

ಸಾದು ಪರಬನ್ । ಅ-। ಕ್ರೂರ ಮಂತ್ರಿನ್ ॥
ಬೇಗ ಲೆತ್ತ್‌ದ್ । ಪಂಡೇ । ಬಾರಿ ಗುಟ್ಟುಡು ॥೩೯॥

ಅಜ್ಜವರ್ಸಯೆಂ । ಕಾತಿ । ನೆತ್ತ ನೆನೆಪುಗು ॥
ಕೈದ್‌ಕೊಟ್ಯೊಡಾ-। ಯುದದ । ಗಡ್ಡ್ ಪೂಜೆಸ್ ॥೪೦॥

ಮಲ್ಪೊಡೆಣ್ಮೆ್ರ್ । ಮಾತ । ಪಣ್ತೆವೂರುಗು ॥
ಯೆಡ್ಡೆ ಜವಣೆರ್ । ಇಡೆಗ್ । ಪಾರ್ದ್ ಬರ್ವೆರ್ ॥೪೧॥

ಪಕ್ಕ ಪೋದು ಬೃಂ-। ದಾವ -। ನೊಕ್ಕು ನಂದನ ॥
ಇಲ್ಲಡೆಗ್ ವೊರ । ಪಣ್‌ಲ । ಮಲ್ಲ ಪೂಜೆಗ್ ॥೪೨॥

ಬೊಕ್ಕ ನಂದನ । ಮಲ್ಲ । ರಡ್ಡ್ ಜೋಕ್ಲೆನ್ ॥
ಬನ್ನಗನೆ ಲೊತೊಂ-। ದೀಯೆ । ಎಲ್ಲೆನೇ ಬಲ ॥೪೩॥

ಬತ್ತಿ ಜವಣೆರ್ । ಬೆತ್ತ । ಕತ್ತಿ ಬೀಜಡ್ ॥
ಬಲ್ಲ್ ವೊಯ್ಪಡ್ । ಸತ್ತಿ । ಕಲ್ಲ್ ದೆರ್ಪಡ್ ॥೪೪॥

ಆನೆಡುರುಡೊಲಿ । ಕುದುರೆ । ಯೇರ್ದ್ ಮೆರೆವೊಲಿ ॥
ಲಾಗದೆಪ್ಪೊಲಿ । ಸುದೆಟ್ । ಗಡ್ದ್ ನೀಂದೊಲಿ ॥೪೫॥

ಜವಣೆರುರುಡೊಲಿ । ಕಾಟಿ। ಯೆರು ಗಿಡಾವೊಲಿ ॥
ಬಿರುನು ಪತ್ತೊಲಿ । ನೋಟ । ಪಗರಿ ಹಾಕೊಲಿ ॥೪೬॥

ಪಲ್ಲಿ ಪತ್ತೊಲಿ । ಕುಟ್ಟಿ । ದೊಣ್ಣೆ ಗೊಬ್ಬೊಲಿ ॥
ಯೆಡ್ಡೆ ದಂಟೊಲಿ । ಚೆಂಡ್ । ಬಾರಿ ಬಲಿಪೊಲಿ ॥೪೭॥

ನಂದಜೊಕ್ಲೆಡ । ಇಂಚ । ಎಂಚಿ ನಾಂಡಲ ॥
ರಂಗ್ ಕೆತ್ತ್‌ಲ । ಯೆಡ್ಡೆ । ಮಂಗ ಟಾವುಲ ॥೪೮॥

ನಿಕ್ಕ್ ತೆರಿದಿನಾ - । ಯಗ್ । ಎಚ್ಚ ಪಣ್ಪುಜಿ ॥
ಒಟ್ಟುಗಕ್‌ಳೆನ್ । ಲೆ ತೊಂ - । ದೆಲ್ಲೆನೆ ಬಲ ॥೪೯॥

ಕಂಸೆ ಪಂಡಿನ - । ಕ್ರೂರೆ । ಕೇಂಡಿ ನಪಗನೆ ॥
ಹಾಂದ್ ತೇರ್‌ಡ್ । ನಡತೆ । ನಂದ ನಿಲ್ಲಡೆ ॥೫೦॥

೧೦. ಅಪೂರ್ಪದ ಬಿಣ್ಣೆ (ಮಿಶ್ರ ರಗಳೆ)

ಪಜಿರ್ ಪಚ್ಚೆದ ಸೀರೆ ತುತ್ತುದು
ತೆಗ್‌ಲೆ ರಂಗ್‌ದ ರಾಕೆ ಪಾಡ್‌ದ್
ಬಣ್ಣ ಬಣ್ಣದರಲ್ದಿ ಪೊರ್ಲುದ
ಕಮ್ಮೆನದ ಪೂಜೊಂಕಿಲ್‌ನ್ ಮುಡಿ-
ತೊಂದು ಬೃಂದಾವನನೆ ಪೊರ್ಲುದ
ಲಚ್ಚಣದ ಪೊಣ್ಣಾದ್ ಕೋಗಿಲೆ
ತುಂಬಿಲೆದ ವೋದ್ಯೊಲೆಡ್ ಬತ್ತಿನ
ಪೊಸಬನಕ್ರೂರೇನ್ಪಿ ಬಿಣ್ಣನ -
ಪೂರ್ಪದಾಯನ್ ಮುಗುರು ತೆಲಿಕೆಡ್
ಎದ್ಯೊಣುದು ಬೊಂಡೊಲೆದ ನೀರ್‌ದ ।

ಗಿಂಡೆಲೆನ್ ದೀದೆದುರು ಗಿಳಿದನಿ -
ಟೆಂಚಿ ಬಲೆ ಕುಳ್ಳೀಂದ್ ಪಂಡಳ್,
ಬೂರು ಮರ ಪೂತೆಗ್‌ಲೆಲೆನ ತರ-
ತರತ ರಂಗ್‌ಡ್ ಸಿಂಗರಿದಿ ಬೃಂ-
ದಾವನದ, ಕಣ್ಮನಸ್‌ಲೆನ್ ಸಂ-
ತೆಸೊಡರಲ್ಪುನೆ ಪೊರ್ಲು ತೂದ-
ಕ್ರೂರೆ ಬೀದಿಡೆ ಬನ್ನಗೆದುರುಡು
ಕಾಯ್ಪು ನೆಯ್ಕಮ್ಮೆನೊನು ತುಂಬುದು
ಬೀಜು ಗಾಳಿಗ್ ಬಾಯಿ ಡಂಗರಿ -
ದಾಂಡ್. ಬೀದಿದ ದತ್ತ್ ಬಲ್ತ್‌ದ

ಇಲ್ಲ ಜಾಲ್‌ಡ್ ಪಾಕ ಪೊಂಜೋಲ್
ಪೇರ್ ಬೊರಿಪೆರ್, ಪಾಕ ಬೊರಿಯೆರೆ
ಕಂಜಿ ಬುಡ್ತೆರ್, ಬೀಲ ದೆರ್ತ್‌ದ್
ಕೆಂದೆಲೆಡ್ತ್‌ದ್ ಜುಂಬು ಜುಂಬುದು
ಕಂಜಿಲೆದ ಕಡೆ ಬಾಯ್ಡ್ ಪರ್ತಿದ
ಉಂಡೆದಂಚಿನ ಪೇರ್ದ ಬೊಳ್ನುರೆ

ಮುದ್ದೆ ಕಟ್ಟ್‌ದ್ ತಾಲುನೆನ್, ಮಿರೆ
ತಿಂದ್‌ದ್‌ಪೊರ್ಚಂಚಿ ಪೆರ್ಚಿದ್
ಪಾರುನೆನ್, ಲಾಗ್ಯೊಂದು ಪೆತ್ತದ
ಮುಟ್ಟ ಪಾರುನ ಕಂಜಿಲೆನ್, ಕಡೆ- ॥೩೦॥
ಸ್‌ಂಡ್ ಬೊರಿಯೆರೆ ಪಂಡ್‌ದರೆದುನ
ಪೆತ್ತೊಲೆನ್, ಬಂಜಿದ ಬಡವು ತಡೆ-
ವಂದೆ ಬಾರೀ ಬಿಕ್ಕ್‌ದರೆದುನ
ಕಂಜಿಲೆನ್, ಅರೆದೊಂದು ಪೆತ್ತೊಲೆ
ಮಿತ್ತ ಲಾಗ್ಯುನ ಬೋರಿಗಾತಿನ
ಗಡಸ್‌ಲೆನ್, ಪೆತ್ತೊಲೆನಬೆರಿಯೆನೆ
ಪೋದು ಮುಕ್ಕುದು ದ್‌ಕ್‌ದ್ ನೆಲ ಕಾ-
ರೊಯ್ತ್ ನುರ್ಕುನ ಬೋರಿಲೆನ್ , ಜಾ-
ಲ್‌ದ ಬರಿಟ್ಟವುಳವುಳು ಒಕ್ಕುದು
ಕಿನ್ನಿಲೆನ್ ಮೇಪುನ ಪೆರಡೆಲೆನ್,. ॥೪೦॥

ಲಾಕಿ ತೆಲವುಲು ಮುಟ್ಟೊಣುನ ಗ-
ಮ್ಮತ್‌ನ್, ಪೆರಡೆನ್ ತೂದು ರೆಂಕೆನ-
ರಲ್ತ್‌ದೊಂಜೆನ್ ಕಚ್ಚೆ ಕಟ್ಟಾ-
ದೊಂಜಿ ಬರ ಬೆರಿಪತ್‌ದ್ ಬೆರಿ ಮು-
ಟ್ಟುದು ಕೆಲೆಪು ಪೂಂಜೆಲೆನ್, ಜೆಯ್ದಿನ
ಕೈಕಲೆನ ಮೇಲ್‌ಡ್ ಕುಳೊಂದಂ-
ಚಿಂಚಿ ತರೆ ಒರ್ದಾದ್ ನಾಡ್‌ದ್
ನುಂಗು ಪೆಜ್ಜುನ ಕಕ್ಕೆಲೆನ್, ಮಾ-
ಡ್‌ಲೆಡ್ ಬಲಿಪುನ ಚನಿಲ್‌ಲೆನ್, ಜಾ-
ಲ್‌ಡ್ ತೆಗ್‌ಲ್ದಿನ ತೊಲಚಿ ಕಟ್ಟೆನ್ ॥೫೦॥

ಬರೆತಿ ತಡ್ಯೊನು, ಸಾದಿಡುದ್ದೊಗು
ಸೋದ್ಯೊಡುಲ ಸಂತೋಸುಡುಲ ತೂ-
ವೊಂದು ಮೆಲ್ಲನೆ ಸಾಗುನಕ್ರೂ-
ರನ ಸವಾರಿದ ತೇರ್ ಬತ್ತ್‌ದ್
ನಂದನಿಲ್ಲ್‌ದ ಜಾಲ್ದ ಬರಿಟುಂ-
ತ್‌ಂಡ್. ಜತ್‌ದಕ್ರೂರೆ ವುಂತುದು

ತೂಪಿನೆನ್ ನಂದಣ್ಣೆ ತೆರಿದೇ-
ರಿಂದು ಹೋ! ಹೋ!! ಕೈ ಮುಗಿಯೆ ಬಾ-
ರೀ ಅಪೂರ್ವದ ಮಲ್ಲ ನರಮಾ-
ನಿಲು ಬಲೇಂದ್‌ದ್ ಕೈ ಪತೊಂದು ಲೆ- ॥೬೦॥

ತೊಂದು ಬತ್ತದ್ ಚಾವಡಿಗ್, ಬ-
ಣ್ಣದ ಪಜೆಟ್ ಕುಳ್ಳಾದ್ ಬಾಜೆಲ್
ಕೊರ್ದು ಬಚ್ಚಿರೆದರಿಯಣೊನು ಕಣ-
ತೆದುರು ದೀದ್‌ಲ ಅರಿಯಣೊಗು ಕೈ-
ಪಾಡಿ. ನಮ್ಮೆಟ್ಟಾತಿನನೆ ಈ
ಬಚ್ಚಿರೇಂದ್‌ದ್ ಕೈಮುಗಿದ್ ಪಂ
ಡೊಂಡೆ. ಮೊಕುಳಿರ್ವೆರ್‌ಲ ಕೂಡುದ್
ಏಡ್ ತಪ್ಪಗ್ಯುಲೆಕ ಅಗ್ಯೊಂ -
ದೂರ್ದ ತಿತಿಗತಿಕ್‌ಲೆನ್ ಸೊಂತದ
ಬುಲೆ ಸಲೆನ್ ಸುಕ ಕಷ್ಟೊಲೆನ್ ಪಾ- ॥೭೦॥

ತೆರ್ದ್ ಅಕ್ರೂರಣ್ಣೆ ಬಾರಿಯ -
ಪೂರ್ರೊಡೆಂಕೈನ ಮೆಯ್ಯ ಬತ್ತರ್
ದಾನೆ ಬತ್ತರ್ ? ವೋಡೆ ಬತ್ತರ್?
ದಾದ ಕತೆ? ಕಾರ್‌ಬಾರ್ ಎಂಚಿನ?
ನಿಕ್‌ಳೆವೂರುಡು ದಾನೆ ಮಾತ ಇ-
ಸೇಸ ಸಂಗತಿ? ಎಂಚವುಳ್ಳೆರ್
ಅರಸುಲೆಂಕೈನ ? ಇತ್ತೆದೆಂಚಿನ
ಪೊಸತ್ ಲಕ್ಕಾದಿನ ಕಿತಾಪತಿ
ಅರಸುಲೆನ ಇಜ್ಜಾಂದ್‌ದಾ ನಂ-
ದಣ್ಣೆ ಕೇಣುನೆ ನರ್ಗ್ ನರ್ಗ್‌ದ್ ॥೮೦॥

ಪಂಡೆ ಅಕ್ರೂರಣ್ಣೆ ನಮ್ಮರ-
ಸುಲೆಗ್ ಮನಿಪಂದುಪ್ಪುನೆಂಚಂ-
ದಿನಿವರೆಗ್ ಗೊಂತಿಜ್ಜಿ. ಗೊಂತಾ-
ವಂದ್.ನನ ಗೊಂತಾಪಿನೊಂಜೇ
ಸರ್ತಿ. ಪೋನಗ. ಕೇಣೊಡಿತ್ತೆದ
ಅಜ್ಜ ವಸಾರ್ಂಡ್‌ಗೆ ಅರಸುಲೆಗ್

ನೆನೆಪು ಗಾಯುದ ಪೂಜೆವುಂಡುಗೆ
ಕೈದ್‌ಕೊಟ್ಯೊಡು. ಬಾರಿ ಜವಣೆರ್
ಬರುವೆರ್‌ಗೆ. ಇಡೆಬತ್ತ್‌ದ್ ಮೂಳಿ-
ತ್ತಿನ ಜವಣೆರಿಬ್ಬೆರೆನ್ ಲೆತ್ತೊಂ-

ದೆಲ್ಲೆನೇ ಬರೊಡೂಂದ್ ಯೆಂಕಾ-
ತ್‌ಂಡ್ ಅಪ್ಪಣೆ. ಬತ್ತಿ ಜವಣೆರ್
ಕತ್ತಿ ಬೆತ್ತೊಡು ಸತ್ತಿ ಕಲ್ಲ್‌ಡ್
ಬಿರು ಪಗರಿಲೆಡ್, ಗದೆ ಗುದಿಗೆಲೆಡ್
ಇತ್ತಿ ಸಾಮರ್ತಿಕೆನ್ ಮೆರೆಯೆರೆ
ಸಾಧ್ಯವುಂಡುಗೆ. ದಾದ ಸಾದ್ಯನ?
ದಾದ ಸೋದ್ಯನ? ಪೂಜೆ ಪೂಜೆಂ-
ದೇರೆನಾ ಮಾಜಾವುನಟ್ಟಣೆ
ಉಂಡದಾನ್ನಾಂದೆಂಕ್ ಸಂಸಯ-
ವುಂಡು. ಅಂಚಾದಿತ್ತೆ ನಿಕ್‌ಳೆನ್

ಪೋನಗನೆ ಲೆತ್ತೊಂದು ಪೋಪಿನ ?
ಬುಡುದು ಪೋಪಿನ? ದಾದ ಮಲ್ಪಿನಿ
ಸೋತೆ ಯಾನೊಟ್ಟಾರೆ ಪಂಡ್‌ದ್
ತೂಯೆ ನಂದನ ಮೋಣೆನಂಚನೆ
ಚಾವಡಿಡ್ ಕುಳ್ಳೊಂದು ಮೊಕುಳೆನ
ಪಾತೆರೊನು ಕೆಬಿಕೊರ್ದು ಕೇಣೊಂ
ದಿತ್ತಿನಾ ಬಲರಾಮನ್‌ಲ ಕೃ-
ಷ್ಣನ್‌ಲ ತೂದುಂತಾಯೆ ಪಾತೆರ.
ರಾಮಕೃಷ್ಣೆರ್ ಕೊಡಿ ತೆಲಿಕೆಡೊರಿ -
ಯನೊರಿ ತೂಯೆರ್. ಚಪ್ಪೆ ಕಟ್‌ದಿನ

ಮೋಣೆದಕ್ರೂರನ್‌ಲ ತೂಯೆರ್
ಬೊಕ್ಕ ಪಂಡೆರ್ ಎಂಕ್ಲೆಡೆಗ್ ಬತ್ -
ದೀರ್ ಸೋತ್‌ಂಡೆಂಕ್ಲೆನ ಪುದಾ-
ರ್‌ಗ್ ಸುಮಾರವು. ಈರ್ ಸೋಪೆರೆ
ಬಲ್ಲಿ. ಪೂಜೆಗ್ ಬರ್ಪಯೆಂಕುಳು.
ಪೋಯಿ ಯೆಲ್ಲೆನೆ. ಅಡೆಗ್ ಬತ್‌ದೆಂ-

ಕೈಡ್ದ್ ತೆಪ್ಪುಲ ಬೆಯ್ತ್‌ಜಿಡ ಲೆ-
ಡ್ಡೆಡ್ಡೆ ಜವಣೆರೆನವುಳು ಕಣ್ಣ್‌ಡ್
ತೂದು ಕಣ್ಣ್‌ದ ಪಾಪ ಕರಿಪೊಲಿ
ಪಣ್ಪೆನಾಸೆಡ್ ಬರ್ಪ. ಪೋಡ್ಯಡೆ

ಎಂಚಲಾಂಡೆಲ್ಲೆನೆ ಪಿದಾಡುಗ
ಮಾರ್ನೆಮಿಡ್ ಅತ್ತಂದೆ ಆಯುದ
ಪೂಜೆ ಮಲ್ಪುನೆನೆಂಕ್ಳು ಕೇಣ್ದ್‌ಜ.
ದಾದನೊಂಜಿ ಪೊಸತ್ತ್ ಸಂಗತಿ
ಪೋಯಿ ತೆರಿವುಂಡುಂದ್. ಈ ಪಾ-
ತೆರೊನು ಕೇಂಡೊಂದಿತ್ತಿನಾಳ್ ಯೆ-
ಸೋದೆ, ಜೋಕ್ಕೆಡ ದೂರ ಮಗ ಪೋ-
ಯೊನ್ಪರೆಲ್ಲೆನೆ? ನಿಕುಳು ಪೋವಡೆ
ನಿಕುಳು ಮೂಲಿಜ್ಜಾರ್ಡ ಎಂಚಲ
ಪೊರ್ತು ಪೋವಂದೆಂಕ್. ಕೇಣ್ಂ-

ಡಂಬೆ ಬಾಲೆಗ್. ಇತ್ತೆಯಿತ್ತೆಂ -
ಕ್ಳೆನ ಕಿಟ್ಟಗ್ ತಿಂಗುನೊಂಜೇ
ಗೇಣ. ಆಯುದ ಪೂಜೆಗ್ಂದ್ ಪಿ-
ದಾಡ್ದರ್ದೆ ಪೋದಡೆ ಉಮೇದ್‌ಡ್
ಕಲ್ಲ್‌ದೆರ್ಪುನ ಕತ್ತಿ ಬೀಜುನ
ಬಾರಿ ಮಲ್ಲ ಬಿಗುತ್ತ ಜವಣೆರ
ನಿಕುಳು? ಅತ್ತ್‌ಗೆ. ಮೊಕುಳು ಎಲ್ಯ -
ಪುನಗ ನಡತಿನ ಪಾಕ ಗಂಡಾಂ-
ತ್ರೊಲೆದ ನೆನೆಪುಡು ಮೊಕುಳು ಕಣ್ಮ್ರದೆ-
ಯಾಂಡ ಗಳಿಗೆಡ್ ಯೆಂಕ್ ಮನಸ್‌ದು-

ಳಾಯಿ ಪೋಡಿಗೆ ಪೋಡಿಗೆನೆ ಆ-
ಪುಂಡು ಇತ್ತೆಲ. ನಿಕ್ಳೆಗವು ಜೋ-
ಕುಳೆಗ್ ತೆರಿಯಂದ್‌ಂದ್ ಪಂಡಳ್.
ಎಂಚಿನೇತ್ತಯ ನಿಕ್ಕ್ ಪೋಡಿಗೆ?
ಪೋಡಿಗೆಗ್ ಒಂಜರ್ತ ಬೊಡ್ಚಯ?
ನಿನ್ನ ಪೋಡಿಗೆ ಕೇಣ್ದ್ ಅಕ್ರೂ-

ರಣ್ಣೆ ತೆಲಿಪೆರೆ ಯಾವು. ಬಾರಿಯ-
ಪೂರ್ಪೊ ಡಕ್ರೂರಣ್ಣೆ ನಮ್ಮಡೆ
ಬತ್ತಿ ನಾರೆಗ್ ಬಾರಿ ಗಮ್ಮತ್.
ಜೋಕ್ಲೆನ್ ಗುವೇಲ್‌ದ ವುಳಾಯಿದ

ಕಪ್ಪೆ ಮಲ್ಪೆರೆ ಬಲ್ಲಿ ಕೇಂಡನ.
ಮೋಕೆ ಸಮ. ತಪ್ಪುತ್ತ್. ಲೆಕ್ಕೊಡು
ಬೋಡು. ಪೋವಡ್. ಮತುರೆಗತ್ತಯ.
ಕಾಸಿರಾಮೇಸ್ರೊಗು ಪಿದಾಡ್ದೆರ?
ದಾಲ ಪೋಡ್ಯಡ. ಪೋದು ಬರಡೊ-
ಟ್ಟುಗೆನೆ ಪೋವಡ್. ಎಲ್ಲೆನೇ ಇ-
ರ್ವೆರ್‌ಲ ಪೋದೆಲ್ಲಂಜಿ ಪಿರ ಬರ-
ಡ್ಂದ್ ಅಕ್ರೂರಣ್ಣ ಮೋಣೆನ್
ತೂದು ಗಟ್ಟಿಡ್ ಪಂಡೆ ದೈರೊಡು
ನಂದೆ. ಕೇಣ್ದ ಕ್ರೂರೆ ತರೆನಾ-

ಡಾದ್ ತೆರಿಪಾದೊಪ್ಪಿಗೆನ್ ನಂ-
ದಣ್ಣ! ಸಂಗತಿ ಕೇಣು ಏಪಲ
ಅಪ್ಪೆ ಅಪ್ಪೆನೆ ಅಮ್ಮೆ ಅಮ್ಮೆನೆ.
ಅಪ್ಪೆ ತೂವೊಣ್ಬಳ್ ಬಾಲೆನ್
ಅಮ್ಮ ಲೆಕ. ಆಂಡಮ್ಮೆ ಅಪ್ಪೆನ
ಲೆಕ್ಕ ಬಾಲೆನ್ ತೂವೊಣುನ ಕ-
ಷ್ಟಾವು. ಅಂದ್‌ಡ ಅಂದ್ ಪಣೆ ನಂ-
ದಣ್ಣ. ಗಾದೆನೆವುಂಡು ದುಂಬುದ,
ಊರುಗರ ಸಾದಿತ್ತೆಡಲ ಅ-
ಪ್ಪೆಗ್ ಮಗೆನೆ, ಪಣ್ಪೆನೆನ್ ಕೇಣ್ದಾ-

ರತ್ತೆ. ಅವು ಇತ್ತಿನನೆ ಲೋಕೊಡು
ದಾಲ ಪೊಸತತ್ತ್ಂದ್ ಪಂಡಿನೆ
ಎಂಕ್ಲೆನಪ್ಪೆಗ್ ಏರೆನಾವಡ್
ಜೋಕುಳಂದ್‌ಂದಾಂಡ ದೇವೆರೆ.
ಅಂಚಿನಾಳೆನ ತನ್ನ ಬಾಲೆಲೆ
ಮಿತ್ತ ಮೋಕೆನ್ ಅತ್ತ್ ಕೊಂಡಾ-

ಟೊಲೆನ್ ಏತ್‌ಂದೆಂಚ ಪಣ್ಪೆನಿ
ಎಂಕ್ಕೆ ಪುಣ್ಯನೆ ಪುಣ್ಯ. ಬಾಗ್ಯನೆ
ಬಾಗ್ಯ ಪಂಡ್‌ದ್ ಬಾರಿ ಸಂತೋ-
ಸುಡು ಅರಲ್ದಿನ ಮೋಣೆಡುಲ್ಲಾ-

ಸುರ್ಕರುನ ಸಿರಿಕೃಷ್ಣಡಾ ಬಲ-
ರಾಮೆ, ಅಪ್ಪೆನ ಮೋಕೆ ಕೊಂಡಾ-
ಟ ನಮವೂರುಡು ಮಾತ ಗೊಂತ್ತಿ-
ತ್ತಿನವು. ಬಾಲೆಲೆ ನೆಚ್ಚ ಮೋಕೆಡ್
ತೂಂಡ ಏರಾಂಡಲ ಯೆಸೋದ-
ಕ್ಕೆರೆನ ಕೊಂಡಾಟಂದ್ ಪಣ್ಪೆರ್
ಊರುಡೊರ್ಮಲ. ಮಾತ ನಂಜಿದ
ಮಾರಿ. ಕಿಚ್ಚಿದ ಕೂಜೆಲೂಂದ್‌ದ್
ಪಂಡ್‌ದಾನಗ ಕೃಷ್ಣೆ ಅಪ್ಪೆಡ
ಉಣ್ಕಯಪ್ಪಾ. ಯೆನ್ನ ಬಂಜಿದು -

ಳಾಯಿ ತರೆ ತಿಂಗುರ್ಂಡು ಬಡವುಡು.
ಬಲಸ್ ಬೇಗಾಂದಿನೆನ್ ಕೇಂಡಿ ಯೆ-
ಸೋದೆ, ದೇವೆರೆ, ನಿನ್ನ ಬಂಜಿಡ್
ಕೊರಿ ಕುಳ್ದುಂಡಾಂದ್ ಸಂಸಯ
ಎಂಕ್. ಅತ್ತ್‌ಡ ಪೊರ್ತು ಏತಾಂ-
ಡ್ ಮಗ. ಬಜಿಲ್‌ಗ್ ಕೊಜಪು ಪಾಡ್ದಿ
ತ್ತೆತ್ತ ತಿಂದಿನಿ ಬಾಲೆ. ಯಾನೇ
ಅತ್ತ ಕೊರ್ತಿನಿ. ನಿನ್ನ ಬಡವುದ
ಕತೆನೆ, ಪಂಡ್‌ದ್ ನಂದ ಮೋಣೆನ್
ತೂದು ಪಂಡಳ್ ನನ ನಿಕುಳುಲಾ

ಇತ್ತೆನೇ ಕೈಕಾರ್ ದೆಕ್ಕೊಂ
ದು ಬಲೆ ವೊಣಸ್‌ಗ್. ಆತ್ ದೂರೋ-
ಡ್ದೇಪ ಬೈದೆರ್. ಏತ್ ಬಡವಾ
ಪುಂಡ ದಾದನ. ಬೊಕ್ಕ ಪಾತೆ -
ರ್ಲಿಂದ್ ಪಂಡ್‌ದ್, ಪಕ್ಕ ಲಕ್ಕ್ ದು -
ಳಾಯಿ ಅಡ್ಡಿನದೆಕ್ಕ್ ಪೋಯಳ್

ಒಂತೆ ಬಳಸುಲೆ, ವೊಂತೆದೆತೋಣುಲೆ
ಉಣ್ಲೆ, ಸಮ ಪಾಡೊಣ್ಲೆ, ಜಾಕಿಣ
ದಾಲ ಮಲ್ಪಡೆ, ಬೆಂಞಣೊಡು ರ-
ಡ್ಡುಣ್ಲೆ, ಬಳಸುಲೆ, ಅಪ್ಪೆ ಮುಡಿತು -

ಪ್ಪಾಡ್ ವುಂಡಂಬಡೆದಡ್‌ಂಗಾ-
ಯುಂಡು, ಬಳಸುವೆ ರಡ್ಡ್ ತುಕ ಕೈ-
ಯಡ್ಡ ಪತ್ತಡೆ, ದೆಪ್ಪುಲೇಂ ದೊ-
ತ್ತಾಯ ಮಲ್ತ್ದ್ ಮಾತೆರೆಗ್ಲ ಯೆ-
ಸೋದೆ ಬಳಸುನೆ ಬಂಜರುಂಡೆರ್.
ಕಾಂಡೆನೇ ಅಕ್ರೂರಡಪ ಬಲ-
ರಾಮಕೃಷ್ಣೆರ್ ಮತುರೆದೂರುಗು
ಪೋಪೆರ್‌ನ್ಪಿನ ಗಾಳಿ ಸುದ್ದಿನ್
ಕೇಂಡ್‌ದೂರುದ ಮಾತ ಪರಬೆರ್
ಜವಣೆರ್ಲ ಜೋಕುಳುಲ ಮಾತಾ-

ಣ್ಣೋವು ಪೊಣ್ಣೋವುಳು ಬತ್ತ್ದ್
ಕೂಡ್ಯೆರಾ ನಂದಣ್ಣ ಜಾಲ್‌ಡ್
ಎಡ್ಡೆ ತುತ್ತೈ ತೊಲೆಡ್ ಸೇಬಿದ
ಮೈರ್‌ಪಕ್ಕಿದ ಮುಳ್ಳೆ ನೆಯ್ತಿನ
ಮುಟ್ಪಲೆನ್ ದೀವೊಂದುಮೇದ್‌ಡ್
ಅಪ್ಪೆ ಅಮ್ಮನ ಕಾರ್ ಪತ್ತ್ದ್
ಮೆಲ್ಲ ಅಕ್ರೂರನ ಬೆರಿಯೆ ಬ-
ರ್ಪಾಂದ್ ಜಾಲ್‌ಗ್ ಜತ್ತಿ ಸಾತ್‌ಗ್
ಪರಬೆರೆದುರುಗು ಬತ್ತ್‌ದುಂತುದು
ಮತುರೆಗಿನಿ ಯೇರ್ ಮಗ ಪೋಪಿನಿ

ಕಿಟ್ಟೆನಾ? ಪಿರ ಯೇಪ ಮಗ? ಬ-
ನ್ನೇಟಯಿ ಮೂಳೊಕ್ಕಲೇ ಯಿ-
ಜ್ಜಿ ಮಗ. ಕುಳ್ಳಡ. ಪೊರ್ತು ಪೋಪುಜಿ
ಮೂಳು. ಬೇಗ ಬಲಾಂದ್ ಪಂಡೆರ್.
ಕಣ್ಣ್ ಮೂಂಕೊಚ್ಚೊಂದು ಕೃಷ್ಣನ

ತರೆ ಬೆರಿನ್ ಪೊಣ್ಣೊಜ್ಜೆವ್ವು ಪೂಜಿದ್
ದಾಯೆ ಪೋಪಿನಿ ಬಾಲೆ ಮತುರೆಗ್
ಯೆಂಕ್ಳು ಮೂಳಿತೆ ದೆಪ್ಪೊಡುಂದಾ?
ಯಿ ಮಿನಿಜ್ಜಂದಾಂಡ ಯೆಂಕುಳು
ಎಂಚ ಕುಳ್ಳುನಿ ಬಾಲೆ ಪಣ್ ತುಕ

ಬೊಳ್ಪುದಾಂತಿನ ಚಾವಡಿದ ಲೆಕ
ದಾಲ ಜಿವಕಲೆಯಿಜ್ಜಿವೂರುಡು.
ನಿಕ್ಕ್ ದೂರದ ಮದುರೆ ದಾಯೆಗ್
ಮುಟ್ಪೊಡಿತ್ತಿನ ಚದುರೆ ಆವೊಳಿ
ಪೋವಡಾಂದೆರ್. ಜವಣೆರ್‌ಲ ಜೋ-
ಕುಳುಲ ಕೃಷ್ಣನ ಕೈಟ್ ಪತ್ತ್‌ದ್
ಓಡೆಯಿವೊರಿ? ಬರ್ಪಯೆಂಕುಳು
ಬುಡ್ದು ಪೋಪನ ಕಿಟ್ಣೆ?ಯಿ ಪೋಂ-
ಡೆಂಕುಳೋಡೆಗ್ ಪೋವೊಡವು ಪಣ್
ಊರುಡೀಯಿಜ್ಜಿಂಡ ಮುಳ್ತಾ-

ಣುಲೆಗ್ ಮೋಣೆನೆ ದಾಂತಿಲೆಕ್ಕನೆ
ಯಿಲ ವೊರಿ ಆಣಾದ್ ಆಣುಲೆ
ಮಾನ ಮಲ್ಲೆನ ಮತುರೆ ಮಲ್ಲೆನ
ಕುಳ್ಳು ಪೋವಡ ಕೇಣ್ ಪಂಡಿನೆ-
ನ್ಂದ್ ಪಂಡೆರ್. ಪಾಕ ಪೊಣ್ಣುಲು
ಕೂಡ್ದು ಕೈಕೈ ಪೊಣಕೆ ಪಾಡ್ದೆದು-
ರಡ್ಡವುಂತುದು, ವೋಡೆ ಯಿವೊರಿ?
ಬೆರಿಯೆ ಬರ್ಪೆಂಕುಳುಲ. ಪೋ ಲೆ-
ತ್ತೊಂದು. ಇನಿ ಮುಟ್ಪಿಷ್ಟೆ ಆದಿನಿ
ಕಷ್ಟೆ ಆಪನ? ಎಂಕ್ಳೆ ಜೀವದ

ಗಂಟ್ ಯಿ ನಿನನೆಂಚ ಬುಡ್ದು-
ಪುನಿ ಪಣಯನ? ತೆಲಿಕೆ ದಾಂತಿನ
ಮೋಣೆ, ಕಮ್ಮೆನ ದಾಂತಿ ಮಲ್ಲಿಗೆ,
ತೊಡ್ಡೆ ದಾಂತಿನ ತಟ್ಟೆ. ಕೇಣೇ-

ದಾಂತಿ ಬೃಂದಾವನ ತೆರೀಂಡಯ
ಕೃಷ್ಣ? ಬೃಂದಾವನದ ಮದಕೊಡು
ನೀರ್ ಯಿ ಮೀನೆಂಕ್ಳು. ಯಿ ಪೋಂ-
ಡೆಂಕ್ಳು ಬದುಕುನಿಯೆಂಚ ಪಣ್ ವೂರ.
ಊರು ಬುಡ್ಡೀ ಪೋಪಿನನೆ ಬೊ-
ಡ್ಚೆಂಕುಳೇತೆಕ್ಕ್‌ಲ ಬುಡಾಯಂ-

ದಳ್ಪನೇ ಯೆದುರಡ್ಡ ಕುಳ್ಯೆರ್.
ಕೈಮುಗಿದ್ ಹಿರಿಯೆರೆಗ್ ಕಿರಿಯೆರೆ -
ಗಾಣುಲೆಗ್ ಪೊಣ್ಣುಲೆಗ್ ಮಾತೆರೆ-
ಗ್ಂದೆ ಬಾಮಿದ್ ಕೃಷ್ಣೆ ತೆಲಿಕೆಡ್
ಮಾತೆರೆಡ ಯೆನ್ನೊಂಜರಿಕೆ. ಕೇ-
ಣೊಡು ನಿಕುಳು ಮಾತೆರ್ಲ ಪಿರಿತಿಡ್
ಮತುರೆದಾಯುದ ಪೂಜೆ ಕರಿತ್‌ದ್
ಬರ್ಪೆ, ಈ ಬೃಂದಾವನೊನು ಬು-
ಡ್ದೇಪೊಗುಲ ಪೋವಾಯೆ ಕಂಡಿತ.
ಪೊರ್ಲುದೀ ಬೃಂದಾವನದ ದ-

ಯ್ಬೂರು ಮರ ಪೂಕಾಯಿ ತೆಗ್‌ಲೆಲು
ಪಕ್ಕಿ ಪರಣೆಲು ಚಿಟ್ಟೆ ಮೊಂಟೆಲು
ಪಳ್ಳ ತೋಡುಲು ಪೆತ್ತ ಮುರ್ಗೊಲು
ನಿಕುಳು ಮಾತೆರ್ಲೆನ್ನ ಜೀವೊ-
ಡ್ದೆಚ್ಚ. ಬುಡೊಡುಂದಾಂಡ ಜೀವೊನು
ಬುಡುವೆ. ಬೃಂದಾವನೊನು ಯಾನೇ-
ಪೊಗುಲ ಬುಡಿಯೆರೆನೇ ಬುಡಾಯೆ. ನಿ-
ಗಂಟ್ ನಂಬುಲೆ. ನಿಕ್‌ಳೆನೀವೂ-
ರುನು ಮದಪುನಲ ಅಪ್ಪೆನಮ್ಮನ್
ದೇವೆರೆನ್ ಮದಪುನಲ ಒಂಜೇ

ಇನಿಯೆ ಪೋದೆಣ್ಮನೆ ದಿನೊಕ್ಕಡೆ
ಬರ್ಪ ಯೆಂಕುಳು- ಸತ್ಯ. ಕಂಡಿತ
ಊರುಡೆನ್ನಕ್‌ಳೆಡ ನಿಕ್‌ಳೆಡನೆ
ಸುಳ್ಳು ಪಂಡೆಡ ಸತ್ಯೊನೋಳೇ

ರೆಡ ಪಣೊಡು ಯಾನ್ಂದ್ ಪಂಡಿನೆ
ಪರಬೆರಿರ್ವೆರ್ ದುಂಬು ಬತ್ತ್‌ದ್
ಆವಪಗ ಎಲ್ಲಂಜಿಯೇ ಬಲೆ.
ಬನ್ನಗನೆ ಈ ವೂರು ಗೊಂಜಿ ಪು-
ದಾರ್‌ನ್‌ಲ ಕಣಲೇಂದ್ ಪಂಡೆರ್,
ಕಡಪುಡಿಯೆ ರ ಕ್ರೂರಡಪ. ತೇ-
ರೇರ್ದ್ದ ಪೋಯೆರ್ ಸೀದ ಮತುರೆಗ್ ॥೨೦೧॥

೧೧. ಆಯುದ ಪೂಜೆ

ಮಲ್ಲ ಬೀದಿಡೆ ಬಂಡಿ ಪೋನಗಕ್ರೂರೆ ಬಲ-
ರಾಮ ಕೃಷ್ಣೆರೆಗ್ ಬೀದಿದ ದತ್ತ್ ಬಲ್ತ್ ಗಿ-
ತ್ತಿನವೂರು, ಊರ್ದ ಬುಲೆಸಲೆ, ಜನೊಕುಳೆನ ಬೇಲೆ
ಬುದ್ಯಂತಿಕೆಲೆನ್ ಪಂಡೊಂದು ಪೋದೊಂಜಿ ತೋ-
ಡುದ ಬರಿಟ್ಟುಂತಾದ್ ಬಂಡಿ, ಬಚ್ಚೆಲ್‌ಗ್ ನೀ-
ರ್‌ಗ್ ಕುದುರೆಲೆನ್ ಬುಡ್ದು ಮೊಕುಳುಲಾ ಕೈಕಾರ್
ದೆಕ್‌ದ್ ಮೋಣೆಗ್ ನೀರ್ ಪಾಡ್ದ್ ನಿರೆಲ್‌ಡ್ ಕುಳ್ದು
ಗಾಳಿಗೊಡ್ಡಾದ್ ಮೆಯ್, ಚುರುಕುಡಿತ್ತಿನ ಜವಣೆ-
ರೆನ ಮೋಣೆ ತೂದು ಬಾಯ್ಬುಡಿಯೆ ಮೆಲ್ಲ ಕ್ರೂರೆ.
ಕೇಣ್ಯೆ ಮಗ ನಿಕ್ಕೆ ತಮ್ಮಲೆ ಕಂಸೆ ನಿಕ್‌ಳೆನಾ -

ಯುದ ಪೂಜೆಗ್‌ಂದ್ ಲೆಯ್ದೆಡಲ ಸೀದೊಡು ಲೆಯ್ದಿ-
ನತ್ತ್. ನಿಕ್‌ಳೆನ್ ಬುಡ್ದು ಬತ್ತೆಡೂರುಡು ಯೇರೆ-
ನಾಂಡಲ ಕಸಾಯಿಲೆನ್ ಕಡಪುಡುವೆ. ನಿಕ್‌ಳೆನಿಡೆ
ಲೆತ್ತೊಂದು ಬತ್ತಿನಂದ್‌ದೆ ಇತ್ತೆ ನಿಕ್‌ಳೆ ನಾ -
ಯನ ಕಣ್ಣ್ ತಪ್ಪಾದ್ ಕುಳ್ಳಾವು ನೋಳುಂದ್
ತೆರಿವುಜವ್ವೆಂಕಿತ್ತೆ ತರೆಬೆಚ್ಚ ಬೇತೆಂಚಿ-
ನಲ ಯಿಜ್ಜಿ ಮಗ. ನಿಕ್‌ಳೆ ಅಪ್ಪೆನ್‌ಲ ಅಮ್ಮೆನ್‌ಲ
ಕೈಕಾರ್ ಕಟ್‌ದ್ ಕೋಣೆಡ್ ಪಾಡ್ದೆ ಮಗ. ಕಣ್ಣ
ನೀರ್‌ಡೇ ದಿನ ಕರಿಪುವೆರ್, ಅಕ್‌ಳೆಗೇಪ ಬುಡು-
ಗಡೆನ? ಯೇರೆಗ್‌ಗೊಂತು. ಅವು ಮಾತ ದಾಯೆ ತ-

ನ್ನಮ್ಮನೇ ಪರಬನೆಡ್ದೆಂತಿನಾಯನ್ ಪತ್ತ್‌ದ್
ಕತ್ತಲೆದ ಕೋಣೆಡೇ ಕುಳ್ಳಾದ್, ಪಟ್ಟದ ಮ-
ಣೆಕ್ಕ್ ಲಾಗಿದ್ ಕುಳ್ದಿನಾಯೆ. ನನ ಪಣೊಡಾಯ
ಸಂಗತಿನ್ ಎಂಚಾಂದ್? ದಾನೆ ಮಲ್ಬುನಿ. ದೇವೆ-
ರುಳ್ಳೇರ್. ಪೊಯೊಂತೆ ದುಂಬು ತುಕ. ದಾದಾಂಡ-
ಲೊಂಜಿ ತೋಜಂದೆ ಕುಳ್ಳಂದ್ ಸಾದೀಂದ್ ಬೇ-
ಜಾರ್‌ಡಿತ್ತಿನ ತೂದು ಬಲರಾಮ ಕೃಷ್ಣೆರೀ -

ರೆಗ್ ಮಂಡೆ ಬೆಚ್ಚ ಬೊಡ್ಚಜ್ಜೆರೆ. ಎಂಚಿನಾಂ-
ಡಲ ಅರಸುಲೆಂಕ್ಳೆಗ್ ತಮ್ಮಲೆನೆ ಅಂದತ್ತೆ ?
ಒಂತೆ ಜೋರುಂದ್ ತೋಜೆರೆ ಯಾವು. ಮೋಕೆಲಾ

ವುಪ್ಪಂದೆ ಕುಳ್ಳಂದ್. ಪೋದು ತೂಪಿನಿ ಮಲ್ಲ.
ಪಗೆಯಾದ್ ಪೋಂಡಡ್ಡಿ ಆತಂಕೊಲುಪ್ಪು. ಬಂ-
ದುಳು ಆದ್ ಪೋಂಡ. ಉಪ್ಪಂದ್ಂದ್ ದೈರ. ತೂ-
ಪಿನಿ ಪೋದು. ಪೋಲೆ ದುಂಬೀರ್. ಬರ್ಪೆಂಕುಳು ಪಿ-
ರಾವುಡ್ದ್ ಯೇರೆಗ್ಲ ಇಜ್ಜಿ ಗುರ್ತೆಂಕ್ಳೆನಂ-
ಚಾದ್ ಮುಲ್ಪದ ತಿತಿಗತಿನ್ ಮಾತೆನಾಯ್ನಾತ್
ತೆರಿಯೊಣುವ. ಯೇರೆ ಕಣ್ಣ್‌ಗ್ಲ ಬೂರಂದಿಲೆಕ
ಬುಡ್ದಗಪೊಡೆಂಕ್ಳೆನ್ಂದೆರ್. ಆವಪಗ ಬಾರಿ
ಜಾಕ್ರ್ತೆ ಮಗ. ಅರಸುಲೆಡ ಸೊರ್ಕು ದಿನ ವೊಂಜಿ
ಆನೆ. ಪೋವಡೆ ಮುಟ್ಟ. ಚಾಣೂರೆ ಮಷ್ಟಿಕೇಂ-
ದಿರ್ವೆರುಳ್ಳೆರ್ ಪೆದಂಬೆರ್, ಮಲ್ಲ ಜವಣೆರ್ಲಯ
ಏತ್ ಪೊರ್ತುಗು ತೂಂಡಲಾ ಕಣ್ಣ್ ಕೆಂಪು. ಪಿರಿ-
ಯೆರೆ ಬಲ್ಲಿ. ಯಾನ್ಲಾ ತೆರಿಯೊಣುವೆ ಸುದ್ದಿ. ಜಾ-
ಗ್ರ್ತೆ ಮಗ. ಜೋಕ್ಶಾಟಿಕೆ ಮಿನಿ ಮಲ್ಪಡೆ. ಯಾನ್
ಪೋಪೆ ನಿಕುಳುಂತೀಂದ್ ಪೋಯೆ ದುಂಬಕ್ರೂರೆ.
ತೂಯೆ ಕಂಸನ್ - ಕಂಸೆ ತೂದು ಈ ವೊರಿಯೆ ಬರ್ಪು-
ಜೆರ? ಏಪ ಬರ್ಪೆರ್ಗೆ ? ಊರುಡಿಜ್ಜೆರ? ವೋಡೆ
ಪೋತೆರ್ಗೆ? ದಾದ ಸಂಗತಿ? ದಾದ ಕತೆ? ಇಸೇ-
ಸೆಂಚಿನಾಂದುಸುಲು ಕಟ್ಟ್‌ದ್ ಕೇಂಡೆ. ಅಕ್ರೂರೆ

ಪಂಡೆ ಉಳ್ಳೇರೂರು ಡೆಲ್ಲೆ ಬರುವೆರ್ ಅತ್ತ್-
ಡೆಲ್ಲಂಜಿ ಬರುವೆರಿರ್ವೆರ್ಲರಮನೆಕ್ಕ್ ಕಂ-
ಡಿತನೇಂದ್. ಕಂಡಿತ ಬರುವೆರತ್ತ? ಅಂಚಾಂಡ
ಮಲ್ಲೆತ್ತ್. ದುಂಬುದಟ್ಟಣೆ ಯಾನ್ ತೂಪೆ. ಯಿೊ-
ಪೋ ಯಿಲ್ಲಡೆಗ್. ಪೋದು ಬತ್ತಿ ಬಚ್ಚಿಲ್ ದೆಪ್ಪು.
ಬಲ ನನೆಲ್ಲಂಜೀಂದ್ ಕಡಪುಡುದು, ಚಾಣೂರ.
ಮುಷ್ಟಿಗೆರೆನಡೆ ಲೆತ್ದ್, ಜವಣೆರಿರ್ವೆರ್ ಯೆಲ್ಲೆ-
ನೇ ಬರುವೆರತ್ತ್‌ಡೆಲ್ಲಂಜಿ ಬರ್ಕೈರೆ ಯಾವು.
ಆನೆ ಬಾಕಿಲ್‌ಡುಂತುದಕುಳು ಬನ್ನಗ ಪತ್ದ್
ಮುಗಿತ್ ಬುಡಿ. ದುಂಬು ದಂಡ್‌ದ ಮಲ್ಲ ಪಿಸ್ರ್ ತಂ -

ಟೆದ ಆನೆನೆಡ್ಡೆ ಪೆರ್ಜಾದಕ್‌ಳೆನೆದ್ಕೊಣೆರೆ
ವುಂತಾಲೆ. ಮದನೆತ್ತಿಗೇರ್ದಿ ನಾನೆಗ್ ತಿಕ್ಕ್-
ದೆದುರುಗಿಂಚಾಂಡ್‌ಂದ್ ದೂರಾನೆಗಾವು. ಜೋಕ್ಕೆ-
ನಲ ಗೆರಚಾರ. ಪೊಳ್ತುಕುಳ? ದಾದನ? ದಾನ್ನ
ಅಕ್‌ಳೆನೊಯ್ತೊಂದು ಸನಿಯೇ ಬಯ್ದಿನೀಂದ್ ಜನ
ಪಾತೆರೊಂದುಪ್ಪುವೆರ್. ಆನೆ ತತ್ತ್ಂಡ ನಿಕು-
ಳುಳ್ಳಾರ್ದೆ. ಪೋಲೆ. ನನ ಬೇಲೆ ಮುಗಿತ್ದ್ ಬಲೇಂ-
ದಪಗನೇ ಕಡಪುಡಿಯೆ. ಅಕುಳು ದುಂಬೇ ಬಡವು
ಗುಲ ಬಾಜೆಲ್‌ಗ್‌ಲ ಮಾಮಲ್ಲ ಕುಡ್ಚೆಲೆರ್. ನನ
ಕೇಣುನನೆ ಬೊಡ್ಚಿ. ಮಿಾಯೆರೆಲ ಸುರುವಾಂಡೆದುರು

ತಿಕ್ಕಿನಾಯನ್ ಕೈಟ್ ಪತ್ತ್‌ದ್ ಉಂತಾದ್ ದೀ-
ದೇರ್‌ಯಿೊ ಮೋಡೆ? ಬತ್ತಿನಿದಾಯೆ?ಯೇರ್ ನೀ-
ನ್ನಮ್ಮೆ? ಇತ್ತೆನೆ ಆನೆ ಬುಡ್ಪೆ ಪೋ ಮಂಗಾಂದ್
ನಾಲಾಯಿ ಸಮ ಮಗುರುಜಿಡಲ ರಡ್ಡಲ ಕಾರ್
ಸಮ ನೆಲೋಟ್ಟುಂತುಜಿಡಲಾ ದರ್ಪು ಅಬ್ಬರೊಗು
ದಾಲಾ ಕಡಮೆಯಿಜ್ಜಿ. ಪಣವು ಕಾಸ್‌ಡ್ ಬಾರಿ
ಮಲ್ಲಾದಿಗೆದ ಬಾರಿ ಜನ ಸಾಯಯಿತ್ತಿ ಗು-
ತ್ತುದ ಗತ್ತ್‌ದಾಯನಂದಾಂಡ ಪಡೆನಾಯಾಂಡ-
ಲಾ ಕಲ್ಲ್ ದಕ್ಕುನಕುಳೇರ್ ? ಚಾಣೂರ ಮು-
ಷ್ಟಿಕೆರೆಗಂಚಿನದೌಡು, ಬುಳೆವು. ಕಾಮಲೆ ಮಿಾರ್ದ್

ಪೋಂಡು ಕಣ್ಣ್‌ಡ್. ಇಂಚಿಡಕ್ರೂರ ನಗತೊಂದು
ಕುಳ್ದಿತ್ತಿ ಬಲರಾಮ ಕೃಷ್ಣೆರಳ್ಪದ ಜವಣೆ-
ರೆನ್ ಪತ್ತೊಡುಂದ್ ಬಯ್ಯದಗ ಬೀದಿದ ಬರಿ-
ತ್ತತ್ತಸದ ಕಟ್ಟೆಡಿರ್ದ್ವೆರ್‌ಲ ಕುಳ್ಳೊಂದು ಸಿರಿ-
ಕೃಷ್ಣೆ ಕೊಳಲ್‌ನ್ ಯೆಡ್ಡೆ ನುಡಿಪಾಯೆ. ಬಲರಾಮೆ
ತಾಟಿ ಬೊಟ್ಟುದು ತಾಳ ಪಾಡ್ಯೆ. ಜನ ಮರ್ಲ್ದೇ
ಪೋಂಡು. ಜವಣೆರ್ ಇಷ್ಟೆರಾಪಿನಾಸೆಡ್ ಮುಟ್ಟೆ
ಮುಟ್ಟ ಸೋಂಕ್ಯೆರ್ ಪಾಕ. ಪರವೂರುದಕುಳೆಡ್ಡೆ
ರೂಪು ಲಚ್ಚಣದ ಕುಳು, ಲತ್ತ್ ಜವಣೆರ್, ಬಾರಿ
ಬುದ್ಯಂತೆರೆಡ್ಡೆ ಬಿರ್ಸೆರ್, ಪೊರ್ಲೆರೆಡ್ಡೆ ಪಾ-

ತೆರ ದೇಕಿ. ಇಂಚಿನಕ್ಳೆಡ ಪೊಲಬು ಸಲಿಗೆ ಪಾ-
ತೆರುನಾಯೆ ಊರುಡೊರಿ ಮಲ್ಲ ಜನ ಆಪೇಂದ್
ಗೆರೆತಿನಕುಳಕ್ಳೆ ಕೈತಡೆ ಪೋದು ಕೊಡಿ ತೆಲಿಕೆ
ತೆಲಿತೊಂದು ಊರು ಜಾತಿನ್ ಮಾತ ಕೇಂಡೋಂದು
ನಿಕ್ಳೆಗೆಂಕ್ಳೆಡ್ಡೆಂಚಿನಲ ಸಾಯ ಬೋಡಾಂಡ
ಪಂಡಾರ್ಡ ತೂಕಾಂದ್ ಜನೊಕುಳಾಯೆರ್ ಮಲ್ಲ.
ಬಲರಾಮ ಕೃಷ್ಣೆರೀ ಪಿರ್ಕ್ಕಾರ ಮುಟ್ಟ ಬ-
ತ್ತಿನಕ್ಳೆಡ ಪಾತೆರ್ದ್ ಮರ್ಲಾದ್ ಮೆಚ್ಚಾದ್
ಬಾರಿ ಪೋರ್ಲುಡು ಜವಣೆರೆನ ಕೂಟೊನೊಂಜಿ ಕ-
ಟ್ಯೆರ್. ಅಯ್ಕ್ ಗುರ್ಕಾರೆ ವೊತ್ತು ಗುರ್ಕಾರೆ ತ- ॥೧೦೦॥

ನ್ಕುಳೆ ಆದ್ ಜವಣೆರೆನ್ ಕೈಟ್ ಪತ್ತೊಂಡೆರಿಂ
ಚನೆ ದುಂಬು ದಂಬು ಪೋಯ್ನೇಕ್ಕ್ ತಕ್ಕನೆ ಜವಣೆ-
ರೆನ ಕೂಟ ಬುಳೆವೊಂದು ಪೋಂಡು. ಇಂಚಾದಕ್ಳೆ-
ಗೊಣಸ್ ತೆನಸ್‌ಗ್ ಬಡವು ಬಾಜೆಲ್‌ಗ್ ಮೊಯೆರೆಗ್
ನಿದ್ರೆಗೊಯ್ಕ್ ರಗಳೆನೇಯಿಜ್ಜಿ. ಮೂಜೆನಾ-
ನಿರ್ವೆರ್‌ಲ ತೂವೊಡರ ಸುಲೆನ್‌ಂದ್ ಪಣ್ಣಗನೆ
ಮಾತೆರ್ಲ ಪೋಯಿ ಪೋಯಿಂದ್ ಬೆರಿಯೆನೆ ಪಿದಾ-
ಡ್ಯೆರ್. ರಾಜ ಬೀದಿಡೀತೊಂಜಿ ಜನ ಅರಮನೆ-
ತ್ತಂಚಿ ಪೋಪಿನೆನ್ ತೂಯ್ನಕುಳಿಂದು ದಾದ ನೊಂ-
ಜೇವೊಂಜಿ ಪೊಂಜೋವುಯಿಜ್ಜಿ ದಿಬ್ಬಣ ಅತ್ತ್. ॥೧೧೦॥

ವೊಳ್ತದಂಡಪ್ಪ? ಇಡೆ, ಸುದ್ದಿ ದಾಂತೆನೆ ಬತ್ತಿ-
ನಾಂದ್ ಗುಣುಗುಣು ಪಾತೆರೋಂದಿತ್ತೆರಳ್ಳಪ್ಪ.
ಮೊಕುಳೊಂತೆ ದುಂಬು ಪೋನಗ ಮಲ್ಲ ಗಂಟ್‌ನ್ ತ-
ರೆಟ್ಟ್ ತುಂಬೊಂದು ಪೋಪೇದೆ. ಕೈಕುಳು ಪುದೆ-
ಟ್ಟುಂಡು ರಡ್ಡಲ. ನಾಲಿ ಕುರ್ಲುದೇ ಪೋತುಂಡು.
ಅರಸುಲೆನ ಕುಂಟೆಡ್ಡೆ ಮಡಿಯಾದ್ ಪೋಪಿನಾಂ-
ದ್ ತೆರಿಂಡ್. ಸಿರಿಕೃಷ್ಣೆ ಓ ಮಡಿತ್ತಣ್ಣ ಯೆಂ-
ಕುಳರಸುಲೆಗಿರ್ವೆರರ್ವತ್ತಲ್ಲು. ತುಕ ನಿನ್ನ
ಗಂಟ್‌ಡ್ದ್ ಯೆಂಕ್ಳೆಗಿರ್ವೆರೆಗಿತ್ತೆ ಯೆಡ್ಡೆ ಕುಂ-
ಟಂಗಿಲೆನ್ ಕೊರು. ಗಂಟ್ ತಿರ್ತ್ ಜಾಲಂದ್ ಪಂ- ॥೧೨೦॥

ಡಿನೆಕಾಯೆ, ದಾನೆ ಮಗ! ಹಾಂಕಾರ. ಅರಸುಲೆನ
ಕುಂಟಂಗಿ ಪಂಡ್‌ಂಡ ದಾನೆಂದ್ ಲೆಕ್ಯ ಮಗ!
ಅರಸುಲೆಗ್ ಗೊಂತಾಂಡ ತರೆವೊರಿವ ಮಗ ನಿನ್ನ.
ಬತ್ತಿ ಲೆಕ್ಕನೆ ಪೋಪು ಜಮ್ಮಯಿೊ, ಯಿಂಚಾಂಡ.
ಗೊಂತಾಂಡ? ನಡಪು. ನಡಪಂಚಿ. ಕೊರ್ಬುಜಿ. ಬೇಗ
ಜಾರ್‌ಂದೆ. ಅಪಗನೇ ವೊರಿ ದಾದ? ಕೊರ್ಬುಜನ?
ಅರಸುಲೆನ ಕಾಸ ಅರ್ವತ್ತಲ್ಲು ಕೇಣ್ಣಗಲ
ಕೊರ್ಬು ಜೀನ್ಬನ? ಕಳುವ. ಈತ್‌ಲಾ ಟೇಂಕಾರ-
ನಾ ನಿಕ್ಕ್? ನಾಯೇಂದ್ ಬುಡಿಯೆ ಗೆಬ್ಬುಗು ನಾಲ್
ಗಂಟ್‌ವೊಯ್ತ್‌ದ್ ಕೃಷ್ಣ ಬಲರಾಮೆರೆಗ್ ಬೋಡು

ಬೋಡಿತ್ತಿ ಜೋತ್ರ, ಅಂಗಿ, ತರೇತ್ರೊಲೆನ್ ದೆತ್‌ದ್
ಕಡಪುಡಿಯೆರೀ ಸುದ್ದಿ ಕೇಂಡಿ ಕಂಸಗ್ ಬೆಚ್ಚ
ಸುರುವಾಂಡ್. ಒರಿ ಬೇಲೆದಾಯೆ ಬತ್ತ್‌ದ್ ಬುದ್ದಿ
ಬೂರೊಂಡೆ. ಇನಿ ಬೀದಿಡೊರ್ನಗದ ಲೆಕ ನಮ್ಮ
ಪೂಕಣಪಿನಾಳ್ ಬನ್ನಗ ಜವಣೆರಿರ್ವೆರಾ-
ಳೆನ್ ಲೆತ್‌ದ್ ಕುರುವೆನೊಯ್ತ್‌ದ್ ಪೂತ್ತ ಚೆಂಡ್ ದೆ-
ತ್ತ್‌ದ್ ಸಾದ್ಯೆ ಪೋಪಿ ಪೊಂಜೋವುಳೆಗ್ ಕೊರ್ದು ಬುಡಿ-
ಪೂನು ಬಿರ್ಕ್‌ದ್ ಕಡಪುಡಿಯೆರ್ ನಮ್ಮೂರ್ದ ಜವ-
ಣೆರ್ ಪಾಕದಕುಳೊಟ್ಟುಗಿತ್ತೆರ್‌ಂದ್ ಪಂಡೆ.
ಇತ್ತೆ ಕಂಸನ ಬೆಚ್ಚಯೆಚ್ಚಿಂಡ್. ಬತ್ತೆ ಬೊ-
ಕ್ಕೊರಿ ಅಡ್ಡಬೂರೊಂಡೆ ಬುದ್ದಿ- ಕೋಟೆದ ಆನೆ-
ಬಾಕಿಲ್‌ಡ್ ಇನಿಯಿತ್ತೆ ಗಂದಿಗೆದ ಪೊಣ್ಣು ಬ-
ನ್ನಗ ಪೊಸಬೆರೇರ ಜವಣೆರ್ ಮುಟ್ಟ ಪೋದು ಮು-
ಲ್ತರಸುಲೆಗ್ ಯೆಂಕುಳರ್ವತ್ತಲ್ಲು. ತರೆತ್‌ದಿನ
ಗಂದೊನು ಕೊರಿಂಚಿ ಬೇಗಂದ್ ಪಂಡ್ದು ವೊಯ್ತ್
ದೆತ್ತೊಂದು ಮೆಯ್ಕಿಲ್ಕೆ ಪೂಜೊಂದು ಕುಬುಜೆನ ಮೊ-
ಡಂಕ್ ಬೆರಿಕೊಂಜಿ ಗುದ್ದುದು ಸರ್ತ ಮಲ್ತ್ ಬುಡಿ-
ಯೆರ್ ಸೋದ್ಯ. ನಮ್ಮ ಜವಣೆರ್ ಮಾತೆರಕ್‌ಳೆಡ-
ಪ್ಪುಳೆರಯ್ಯಾಂದ್ ಪಂಡಿನೆ ಕಂಸಗಿತ್ತೆ ಮೆಯ್ -
ಪೂರವುರಿ ಲಕ್ಕ್ಂಡ್. ಕಣ್ಣ್ ಗೆಂಡಾಂಡ್ ಕಿಡಿ

ರಟ್ಟ್ಂಡ್, ಕೊಡಿ ಮೀಸೆ ಕೊಕ್ಕೆರ್ದ್. ಕೋಪವು-
ರ್ಕರ್ದ್. ತರೆ ಕುಜಲ್ಲಾ ಕುಂಬರೊಂದುಂಡು, ಪರು
ಕಡೆದ್ ಬತ್ತಿನ ಜವಣೆರೇಂರ್ಂದ್ ತೂಪೆ ಯಾ-
ನಾತೊಂಜಿ ಗಡ್ಸ್ದಕುಳಾದ್ ಪೋಯೆರ? ಕಷ್ಟ
ತಿಗಲೆಡಿತ್ತಿನ ನೆತ್ತೆರ್ದ ಗಟ್ಟಿ ಕಕ್ಕಾಂಡ
ಬುದ್ದಿ ಬರು ಬಾಲೆಲೆಗ್..ಕಲ್ಪಾವೆ ಇತ್ತೆನೇಂ-
ದಾ ಕಂಸೆ ಲೆತ್ತ್ದೊರಿಯನ್ ಪಂಡೆ ಪೋ ಬೇಗ
ಚಾಣುಲಾ ಮುಟ್ಟಿಲಾ ಬರಡಿಂಚಿ. ಯಾನ್ ಪಂ-
ಡೇಂದ್ ಪಣ್ ಪೋಲಾಂದ್ ಕಡಪುಡಿಯೆ. ಚಾಣೂರ
ಮುಷ್ಟಿಕೆರ್ ಬತ್ತ್ದುಂತಿಯೆರೆದುರು ಕೈಮುಗಿದ್

ಕಂಸೆ ತೂದಕ್ಳೆನವು ಯೇರ್ ಜವಣೆರ್ಗೆ? ದಾ-
ದಕ್ಳೆ ಕತೆ? ನಮ್ಮ ಜವಣೆರ್ಲ ಸೇರ್ದೆರ್ಗೆ . ಗೊಂ-
ತಿಜ್ಜ ನಿಕ್ಳೆಗ್ ? ಬಾರಿ ರಾಪುದಕ್ಳುಗೆ. ತಿಗಲೆ-
ಗಂಟೆರತ್ತ್ಡ ಬೆನ್ಪುಜೆರ? ಮೊಕ್ಲೆನಿಂಚನೆ ಬು-
ಡ್ಂಡ ಊರುಗು ಮಲ್ಲ ಗಂಡಾಂತ್ರ. ಇಂಚಿತ್ತಿ
ನಸ್ರಾಣಿ ಬಿದೆನಳಿಪೊಡತ್ತ್ಡೇಳಿಗೆಯಿಜ್ಜಿ.
ಪೋಲೆ ಆನೆನ್ ಬುಡ್ಡೆ. ನಡಪೀಂದ್ ಕಡಪುಡಿಯೆ.
ಇಂಚ ಅಪ್ಪಣೆ ಪಡೆದ್ ಚಾಣೂರ ಮುಷ್ಟಿಕೆರ್
ಆನೆ ಬಾಕಿಲ್ಗ್ ಬತ್ತ್ದ್ ಕೋಟೆದ ಪಿದಾಯಿ
ತೂನಗೊಟ್ರಾಸಿ ಜವಣೆರೆ ಪುಂಡು ಎದುರೇ ಬ-

ರೊಂದುಂಡು. ಆನೆ ಬಾಕಿಲ್ಡಡ್ಡವುಂತೊಂದು-
ಳಾಯಿ ಬರ್ಪಿನಕ್ಳೆನ್ ತಲೆತ್ದುಂತಾದ್ ಪಂ-
ಡೆರ್ ಉಂತು. ದುಂಬು ವೋಡೆಂಬೆ ಬರ್ಪಿನಿ? ನಿಕ್ಳೆ
ಅಮ್ಮಡೆಗ? ಮತುರೆದರಮನೆತಾನೆಬಾಕಿಲ್ಂ-
ದ್ಂಡ ದೊಡ್ಡಿದ ಬಾಕಿಲಂಬೆ? ನಿಕ್ಳೆನ ಬುಳೆವ?
ತಿಂದಿನ ನಿಕ್ಳೆಗ್ ಕಂಡೆಗ್ ಕಂತು ಬಗೆನೆ? ಪಿರ
ಪೋಲೆ ನಡಪಿಂದ್. ಕೇಂಡಿನ ಕೃಷ್ಣೆ ಯೆಂಕುಳಿ-
ರ್ದೆರ್ ಮುಲ್ತರಸುಲೆಗರ್ಪತ್ತುಲ್ಲು. ಈತ್ಲಾ
ತೆರಿಯಂದಿನಾಯೆ ಯಿ ವಾ ಮಂಗೆ. ತಲೆಪುವನ?
ಲಕ್ಕ್. ಕಣ್ಣೆದುರುಡ್ದು. ಈತ್ ಪಣ್ಣಗ ಜತೆ-

ತ್ತಕ್‌ಳೆಡೊರಿ ಅಯ್ಕಿತ್ತೆ ಕೆಬಿ ಕೊರಡ ಕಿಟ್ಟಣ್ಣ.
ನಮ ದುಂಬು ಪೋಯಿ. ಬಾಕಿಲ್‌ಡ್ ಕೊರೆಪುನವು ಕೊರೆ-
ತೊಂದೆವುಪ್ಪಡ್. ಮೆಯ್ಯ್‌ಕ್ ಲಾಗ್ಯುಂಡ ಪಣ್. ಜಲ್ಲಿ-
ಕಲ್ಲುಂಡು ಮೂಳುಂದೆ. ಜವಣೆರಳ್ಕಂದೆದುರೆ-
ದುರು ಬರ್ಪಿನೆನ್ ತೂದು ಚಾಣೂರ ಮುಷ್ಟಿಕೆರ್
ಬಾಕಿಲ್‌ಡ್ ಕಣತ್‌ದುಂತಾಯೆರಾನೆನ್ ಬೇಗ.
ಮೊಕುಳೆಣ್ಣೆಡೊಂತೆ ಪರಕುಂಟು ಮುರ್ಕ್ಯಾದ್ ತೂ
ಕೊರ್ದ್ಯಾನೆದೆದುರು ಪತ್ಯೆರ್. ಆನೆ ಪಾರ್‌ಂಡ್
ಕೃಷ್ಣೆ ಚಾಣೂರನಾ ಬಲರಾಮೆ ಮುಷ್ಟಿಕನ್
ಪತ್‌ದ್ ರಡ್ರಡ್ಡ್ ಕುಳ್ಳಾದ್ ಬುಡಿನೇ ತಟ್ಟ್.

ಮಾತೆರ್ಲ ಕೊರ್ಯೆರ್ ಸಮೊಟ್ಟು . ಕಂಸನ ಬಂಟೆ
ರಿರ್ವೆರೆನ ತಂಟೆನುಂತಾದ್ ಬುಡಿಯೆರ್ ಮಾತ
ಈ ಸುದ್ದಿ ಕಂಸನ ಕೆಬಿಕ್ಕ್ ಸೀಸೊನು ಕರದ್
ಮಯ್ತಿ ಲೆಕ್ಕಾಂಡ್. ಮಲ್ಲಾನೆ ಪಾರ್ದಿನ ಜಟ್ಟಿ-
ಲಿರ್ವೆರ್ ಸೈಯ್ದಿನ. ಪಗೆನ ಜತೆಟ್ಟೂರ್ದ ಜವ-
ಣೆರ್ ಸೇರ್ದಿನಲ ಮಲ್ಲ ಸೋಲುಂದ್ ತರೆನೆ ಹಾ-
ಳಾಂಡ್. ವೊರ ಕುಳ್ಳುನೊರ ಜೆಪ್ಪುನೊರ ಲಕ್ಕುನೊರ
ಅಂಚಿಂಚಿ ಪೋಪಿನೊರವುಂತುನಿಂಚಾ ಕಂಸೆ
ಉಂತಿನವುಳುಂತಂದೆ, ಕುಳ್ಳಂದೆ ಕುಳ್ಳಿನವು-
ಳರೆ ಮರ್ಲನಂಚಿತ್ತೆ. ಆನೆ ಪಿಡ್ಯೊಗೆ, ಸಯ್ತೆ-

ರ್‌ಗೆ ಜಟ್ಟಿಲಿರ್ವೆರ್‌ನ್ಪಿನ ಸುದ್ದಿ ಬಾರಿ ಮ-
ಲ್ಲೆಡ್ ದೂರ ಮುಟ್ಟ ಪರತ್‌ಂಡ್ ಬಲರಾಮ ಕೃ-
ಷ್ಣೆರ್ ಕೆರ್ತಿನಿಂದ್ ನನ ಗೊಂತಾವೊಡಾತೆ. ಕಂ-
ಸನ ಸುದ್ದಿ ತೆರಿಯೆರೆಂದಕ್ರೂರೆ ಮೆಲ್ಲರಮ-
ನೆತ್ತುಳಾಯೇ ಪೋಯೆ. ದೂರೋಡಿಂಬ್ಯನ್ ತೂದು
ಉಳ ಅದೆಕ್ಕರಸು ಬೊಡೆದ್ಯಲ್ಲು ಚಿತ್ರು ವಿಚಿತ್ರು
ಪಣ್ಪೆನಿರ್ವೆರ್‌ಲ ಕೈಬಾಸೆಡೇ ಮೆಲ್ಲ ಲೆ-
ತ್ತೆರ್ ಬತ್ತಿನಕ್ರೂರೆ ಮೊಕುಳೆನ ಬಾಡ್ದಿನ ಮೋಣೆ,
ಕಣ ನೀರ್ ತೂದು ದಾದಕ್ಕೆ! ದಾದಾಂಡ್ ದಾ-
ನೆಂದ್ ಕೇಂಡಿನೆ ಅರಸುಲಿನಿ ಬಾರಿ ಬೆಜ್ಜೊಡು

ಳೈರ್. ಕೋಡೆ ಮದ್ಯಾನೊಡುಣ್ತೆನನೆ. ಇತ್ತೆ ಮು-
ಟ್ಟಿಲ ಬಡವು ಬಾಜೆಲ್‌ಗ್ ಪಂಡ್‌ದೆಂಚಿನಲೊಂಜಿ
ತರ್ಕಣಾಂಡಲ ಬಂಜಿಗೇ ಪೋತುಜಣ್ಣ ಕೈ-
ತಡೆ ಪೋಂಡ ತಿನಿಯೆರೆನೆ ಬರ್ಪೆರತ್ತಣ್ಣ. ಮ-
ಲ್ಪುನಿ ದಾದ. ವೊರ ಪೋದು ದಾದಂದ್ ಮೆಲ್ಲ ಪಿ-
ನ್ಲೆಗೆ ತುಕಾಂದೆರ್. ತೂಪೆ ಯಾನಿತ್ತೆನೇಂದ್‌ದ-
ಕ್ರೂರೆ ಚಾವಡಿಗ್ ಪೋದುಂತ್ಯೆ ಕೈಮುಗಿಯೊಂದು
ಪಾಕ ಪೊರ್ತಿಂಚನೇ ಮನಿಪಂದೆನೇ ಪೋಂಡು.
ಕಣ್ಣ್ ತೂತುಂಡಲಾ ಮನಸ್ ತೂತುಜಿ ಬೇಗ,
ನಿದ್ರೆಡ್ದ್ ಲಕ್ಕಿ ಲೆಕ ಕಂಸೆ ತೂದೊರನೆ ಹೋ।

ದಾನೆಯಾ ಅಕ್ರೂರ ಬತ್ತನಾ ಬಲ ಕುಳ್ಳು.
ಬತ್ತ್‌ದೆಚ್ಚ ಪೊರ್ತಾಂಡ? ಗೋಟಿ ಮಲ್ತ್‌ಜಿ ಯಾನ್.
ನಮ್ಮ ಜನೊಕುಳೆಗ್ ದಾದಾತ್‌ಂಡ್? ಊರ್ಯಕ್‌ಳೆ-
ಡಪ್ಪ ಕೂಡೊಂದಕ್‌ಳೆ ಕೈಕ್ ಜುಟ್ಟುನು ಕೊರ್ದು
ಮರ್ಯಾದಿ ಕೆಟ್‌ದ್ ಬದುಕುನ ಮೊಕುಳೆಗಿತ್ತೆ ತೆರಿ-
ಯಂದ್‌ೇಂದ್ ಪಂಡೆ. ಅಕ್ರೂರೆ ಅವ್ವಂದಿತ್ತೆ
ಎನಡಕ್ಕೆನಕುಳು ಪಂಡೆರ್ ಮೆಲ್ಲ ಈರ್ ಕೊ-
ಡೆಡ್ಡಿಂಚ ಬಂಜಿಗೆಂಚಿನಲ ದೆತೊಣ್ದು ಜಾ-
ರ್‌ಗೆ. ಬಾರಿ ಬೇಜಾರ್‌ಡುಳ್ಳೆರಯ್ಯಾ! ದಾಲ
ದೆತ್ತೋಣಂದೆ ಎಂಚ. ಲಕ್ಕ್‌ಲೆ ರಡ್ಡ್ ಉಣ್ಣೇಂದೆ.

ಕಂಸೆದನಿಯೇರಾದ್ ಕೋಡೆದನೆ ಬಂಜರಾ-
ತ್‌ಂಡೆಂಕ್ ಅಕ್ರೂರ. ಪಾರ್ದಿನಾನೆನ್ ಪತ್‌ದ್
ಪಿರ ಕಣದಿನಕುಳೇರ್. ನನ ಯೇರ್ ಚಾಣೂರ
ಮುಷ್ಟಿಕೆರೆನಂಚಿತ್ತಿ ಜವಣೆರುಳ್ಳೆರ್ ನಮಡ.
ತಪ್ಪುಯೆನ್ನನೆ ಆನಿ ದೇವಕಿನ ತರೆ ಕಡ್ತ್
ದಕ್‌ದುವೆಡ ಇತ್ತೆಯಿತಾತಂದ್. ದೇವಕಿನ
ವಸುದೇವನಿರ್ವೆರೆನ ರುಂಡುನೀ ಬೂಮಿಡ್ ಪೊ-
ರೆಲ್ಪಂದೆ ನೀರ್ ಮುಟ್ಟಾಯೆ. ಬರ್ಪಿನ ಬೊಕ್ಕ
ಬರಡ್ ತೂವೊಣುವೆಂದ್ ಬಾರಿ ಪರ್ತೆದ ಕಡ್ತ-
ಲೆನ್ ಕೈಟ್ ಪತ್ತೊಂದು ಚಾವಡಿಡ್ದ್ ಪಿದಾಡ್ಯೆ
ಕಂಸೆ ರಾಜಾಂಗಣೊಗು ಜಪ್ಪುನಲ ಆನೆ ಬಾ-

ಕಿಲ್‌ಡೆ ಬರಲಾಮು ಕೃಷ್ಣೆರುಳಾಯಿ ಪೊಗ್ಗುನಲ
ಸರಿಯಾಂಡ್. ಕಂಸನ ಜತೆಟ್ಟಿತ್ತಿನಕ್ರೂರೆ
ತೂದು ಗಟ್ಟಿಡ್ ಜವಣೆರವ್ವೆರ್ ಬಲಯಿಂಚಿ
ಬೇಗಾಂದ್ ಲೆತ್ತೆ. ಬತ್ತೆರ್ ಮುಟ್ಟ. ಹೋ! ನಿಕುಳ?
ಬಲೆ, ತೂಲೆ, ನಮ್ಮ ವೂರುದ ಲೆಕ್ಕೊಡರಸುಲು. ಕು-
ಟುಮದ ಲೆಕ್ಕೊಡು ನಿಕ್‌ಳೆ ಮಾಮಣ್ಣೆ. ಅಂಚಾದ್
ರಡ್ಡ್ ಲೆಕ್ಕೊಡುಲ ನಿಕುಳಡ್ಡ ಬೂರೊಡು ಕಾರ್ -
ಗಿತ್ತೆನೇ ಬೇಗಂದ್ ಕಂಸೆಯೇರ್‌ನ್ಬಿನೆನ್
ಪಿನ್ಪಾಯೆ. ಯೆಂಕುಳೀರೆನ ಕಾರ್‌ಗಡ್ಡ ಬೂ-

ರೊಂಡ ಮಾಮಣ್ಣ! ಸಂತೋಸಾಂಡ್ ತೂದೀರೆ-
ನೆಂಕ್‌ಳೆಗ್ . ಅರಸುಲೆನ ಮೋಕೆದರ್ವತ್ತಲ್ಲು
ಪಂಡ್‌ದೆಂಕ್‌ಳೆಗೂರು ಡೆಂಚಿತ್ತಿ ಮರ್ಯಾದಿ
ಮಾನ ಮಾಮಣ್ಣ. ಅತ್ತ್‌ಡ ಯೇರ್ ಕೇಣುವೆರ್
ಬೆರಿಯೆ ಬರ್ಪಿನ ಜನೊಕುಳೇತ್! ಬನ್ನಗ ಬಡವು
ಬಾಜೆಲ್‌ಗ್ ಬೊಂಡನಾ? ಬಜಿಲ? ಬೆಲ್ಲನ? ಪೇರ?
ಅಳೆನ? ಬೆಂಞಣನ? ಬೋಡಿತ್ತನವು ಬೋಡಿತ್ತಿ-
ನಾತ್ ಮಾಮಣ್ಣ ವಾ ಸಂಬ್ರಮಯೆ ಮಾಮಣ್ಣ.
ತೂದಂಗ್ ತಡೆವುಜಿಡಲವೆನ್ ಬುಡುದೇ ಬತ್ತ.
ಈಗೆನಾಯುದ ಪೂಜೆಗ್‌ಂದ್ ಬತ್ತ್‌ದ್ ಮುಲ್ತ

ಗೌಜಿ ಗಮ್ಮತ್‌ನ್ ಬೊಡ್ಚಿನ್ಬಿನ ಸಮಾಪುಂಡ.
ಮಾಮಣ್ಣ. ಈರೆಗ್ ಬರಂದೆ ಕುಳ್ಳುವ ಪಿಸ್‌ರ್ ?
ಮಾಮಣ್ಣ ಕೈಟಿಂದು ಪೂಜೆದಾಯುದಡೊ ಓ
ಮಾಮಣ್ಣ ಕೈಟಿತ್ತಿನಾಯುದೊಗು ಪೂಜೆನಾ?
ಕೈಟಿತ್ತಿನಾಯುದೊಡು ಪೂಜೆನಾ? ಪೂಜೆಗೇ-
ರೀರೆನಾ? ಬಟ್ರೆ ತೋಜುಜೆರತ್ತ? ಬಟ್ರ್ ಮೋ-
ಸನ? ಬಟ್ರೆಗೇ ಮೋಸನಾ? ದಾದೆ ಮಾಮಣ್ಣ.
ಪಾತೆರ್ಲೆ. ಕೋಪ ಮಲ್ಪಡೆ ಅಂದೆ. ದಮ್ಮಯ್ಯಾಂ-
ದೆರ್ ಕೃಷ್ಣ ಬಲರಾಮೆರಾಕಂಸೆ ಪರುಕಡೆದ್
ಬಾಯ್ಮುಚ್ಚಿಲೆಂಬೆ ಒಂಜರೆ ಕಾಸ್‌ದಕುಳೇತ್

ಬಗುಳುವರ್. ಏರ್‌ಂಬೆ ನಿಕ್‌ಳೆ ಮಾಮಣ್ಣೆ ಯೇ-
ರರ್ವತ್ತೆ. ಎನ್ನ ತರೆ ಕಡ್ಪುನಾಯೆಲ ಯೆಂಕ್
ಅರ್ವತ್ತೆನಾ? ಆನಿ ಪಣ್ತೆರೀ ಗುಟ್ಟು ನಾ-
ದೇವತೆಲು. ನಿಕುಳು ಮಾಮಣ್ಣಾಂದ್ ಕೊರೆಪುನೆಂ-
ಚಿನ ಮೂಳು. ಅಲ ತೂಲ ಅವುಳಾ ಅದೆಟ್ಟೆತ್ತಿ-
ನಕ್‌ಳೆ ತರೆ ಕಡ್ತ್‌ದಾಯುದ ಪೂಜೆ ದುಂಬು ಮ-
ಲ್ತ್‌ದ್ ಬೊಕ್ಕ ನಿಕ್‌ಳೆ ಜುಟ್ಟುಡು ಪತ್‌ದ್ ಮಾರಿ ಪೂ-
ಜೆನ್ ಮಲ್ತ್ ಬುಡ್ಪಿ ಕತೆ ಬೊಕ್ಕ ಬಾಲೆಲೆ ತೂಲೆ.
ಈತ್ ದಿನ ಗುಂಡಿಡಿತ್ತರ್. ಇತ್ತೆ ಬಾರಿ ಸುಲ-
ಬೊಡು ಮಕ್ಕೆರಿಗ್ ತಿಕೊಂಡರ್. ತುಕಗೆ ಮುಲ್ತು ತ-

ಪ್ಪಾದ್ ಪೋಲೆಗೆ ವೊರಾಂದಿನೆ ಕೃಷ್ಣೆ ಮಾಮಣ್ಣೆ
ದಾದ ಪಾತೆರುನಿ ಮರ್ಲೆರೆ ಲೆಕ್ಕ. ವಾದೇವ-
ತೆಲ ಯೆನಡ ದಾಲ ಪಣ್ತ್‌ಜಿ. ಈರೆಗಿತ್ತೆ ಪಗೆ-
ಲ್‌ಡ್ ದೇವತೆಲೆನ ಕನಕಟ್ಟುನವು ಎಡ್ಡೆಲ -
ಚ್ಚಣ ಅತ್ತ್. ಅವುಳಾ ಅದೆಟೇರ್ ಎಂಚಿನಾ
ಯುದ ಪೂಜೆ ಪಣ್‌ಲೆ ಮಾಮಣ್ಣಾಂದ್ ಪಣ್ಣಗ
ಕ್ರೂರೆ ಅವ್ವುಳ್ಳೆ ನಿನ್ನಮ್ಮೆ. ಅರಸುಲು ಇತ್ತೆ
ಕಡ್ತ್ ಕೆರ್ಪೆರ್. ತಲೆತ್ ದುಂತಾಲ. ಅಪಗಯಿೊ
ಆಣ್‌ಮಗೆ. ನಾಲಾಯ್ಡ್ ಪೊಕ್ಕಡೆಲ ಕೆತ್ತೊಡ್ಚಿ
ದಾನೆ. ಜಾಗ್‌ರ್ತೆ ಮಲ್ತೊಣು. ಅರಸುಲೆನ ಕೈಟ್

ಉಂಡೆಂಚಿನಾಂದ್ ತೂಯನ? ತೂಲ ದುಂಬು. ಪಾ-
ತೆರ್ ಬೊಕ್ಕ ದಾನೆಂದ್ ಪಣೊಡಾಯಿನೆನ್ ಗಟ್ಟಿ
ಕಂಸನ ಕಡೆಟ್ಟ್ ಪಾತೆರುನ ನೆವನೊಡು ಪಂಡೆ
ಮೊಕ್‌ಳೆಗವು ತೆರಿದ್ ಜಾಗ್‌ರ್ತೆಡಿತ್ತೆರ್ ಪಂಡೆ
ರಜ್ಜೆರೇ! ಈತೊಂಜಿ ಮಲ್ಲ ಸಾಮಾರ್ತಿಕೆದ
ತಮ್ಮಲೆಗ್ ಯೆಂಕುಳರ್ವತ್ತಲ್ಲು ಪಣ್ಪನನೆ
ಮಲ್ಲ ಮರ್ಯಾದಿ. ಅಂದೇ, ಅತ್ತೆ ಅಜ್ಜೇರೆ?
ಮಾಮಣ್ಣೆ ಇಂಚ ದಾದೆಕ್ಕ್ ಬಿಂಗಿರಿ ಕಟ್ಟು-
ನೀಂದ್ ತೆರಿವುಜಿ. ದಾದ ಮಾಮಣ್ಣ ಈರಿಂಚ
ಕೋಲ ಕಟ್ಟುನಿ. ಮಾತ ತೆಲಿಪೆರೆನ ಮಾಮಣ್ಣ-

ಗೊಂಜಿ ಪೋಡಿಗೆ. ತನನ್‌ವೊರಿ ಕೆರ್ಪೆ, ಸೆಯ್ವೇಂದ್ -
ದೆಣ್ಣುದೆಣ್ಣೆದ್ ದೈರ ಕಳೆವೊಣುನ ಜಾತಿ ಬೀ-
ರೆರೆಗ್ ಪಣ್ತೆನ ಜಂಬರನ? ಪುಟ್ಟುದೇರ್ ಸ-
ಯ್ಯಂದಿನಕುಳೊರ ಪಣ್ಪೆ. ಏರ್‌ಯೊರೆನ ಮಂಡೆ-
ನೇ ಹಾಳ್ ಮಲ್ತ್ ದೆರ್. ಯಾವೀರೆನಬತಾರ.
ಈರ್ ಹಿರಿಯಾರ್ ತಮ್ಮಲೆ, ಯೆಂಕ್ಳು ಮೊಕೆದ-
ರ್ವತ್ತಲ್ಲು. ನಮ್ಮ ನಮ್ಮುಳಾಯಿಡೀ ಚಂದ್ರಾಟ
ದಾಯೆಗ್‌ಯೆ ಮಾಮಣ್ಣ. ಬಡವುಡೆಂಕೆಜ್ಜ ಪಾ-
ತೆರಿಯೆರೆಲ ತೀರುಜಿ ಉಳಾಯಿ ಪೋದಿತ್ತೆ ದುಂ-
ಬುಣ್ಕ ಮಾಮಣ್ಣಾಂದೆ ಕೃಷ್ಣೆ. ಕೋಪೊಡು ಕಂಸೆ

ಜೋರು ಬಡವಾಪುಂಡ ಮಣ್ಣ್ ತಿನ್. ಪಟ್ಟಿಂಗ
ನಿಕ್ಕ್ ನಿನ್ನಮ್ಮೆ ಮೂಳೇರ್ ಬೆಯ್ಪಾದ್ದೀತೆ
ಕೆರ್ಪುಂಡ ಸಯ್ಪುಂಡ ಬಾರಿ ದೈರದ ಜವಣೆ-
ಯೊಯಂಬೆ. ನಿಕ್‌ಳೆನಲ ನಿಕ್‌ಳೆನಪ್ಪೆಮ್ಮನಕ್ -
ಳೆನಲ ತರೆ ಕಡ್ತ್‌ದೊಂಜೆ ಗುರಿಟ್ಟ್ ಕೌಂಪಂದೆ
ಬುಡ್ಪೇಂದ್ ಗೆರೆತನ ಕಳುವ? ನಿನ್ನ ಸೊರ್ಕುನುಂ-
ತಾವಂದೆ ಬುಡ್ಪೆನೊಂಜರೆಕಾಸ್ ದಾಯಾಂದ್
ಪೋಯೆ ವಸುದೇವೆಯಿತ್ತಿನ ಕೋಣೆದಡೆ ಕತ್ತಿ
ಬೀಜೊಂದೆ. ಸಿರಿಕೃಷ್ಣೆ ಪಿಸ್‌ರೇರ್ದ್ ಓ ಮರ್ಲ!
ನಿನ್ನಂಚಿನಾಯೆ ವೊರಿ ಮಾಮಣ್ಣೆ ಯೆಂಕೆಂಚ-

ಲಾ ಬೊಡ್ಚೆ. ಯಾನ್ ಸಾಂಕಿನ ನಾಯಿಗ್‌ಲ ಬೊಡ್ಚಿ.
ಪೊರ್ಲುಡ್ಡೆಡ್ಡ್ ಪೊದ್ದೆರಿಷ್ಪೆರೆನ್ ಕೂಡೊಂದು
ಸಂತೋಸುಡಿತ್ತೊಣುನ ನಿನ್ನ ಹಣೆಬರೊಡಿಜ್ಜಿ.
ನಿನ್ನ ಲೆಕ್ಕಂತಿ ಪರಕೆಟ್ಟಿ ರಕ್ಕಸೆ ಬದ್‌ಕೆ-
ರೆನೆ ಬಲ್ಲಿ. ನಿನ್ನ ಲೆಕ್ಕಂತಿನಾಯನ ತಿಗಲೆ-
ಗ್‌ದೆ ಗುಳಿಗೆ ಪೆಟ್ಟ್ ಪಾಡೊಡು. ಯೆನ್ನ
ಅಮ್ಮನ್‌ಲ ಕಡ್ಪ ಅಪ್ಪೆನ್‌ಲ ಕೆರುವಾಂದ್ ಗೊಂ-
ತುಂಡೆಂಕ್. ಮಣ್ಣ ಗದ್ದಾವುಡಮ್ಮಗ್ ತಂಞ-
ಣದ ತೆಲಿನ್ ಮಯ್ಪುನಾಯಗ್ ನಿಕ್ಕ್ ನಾಯ ನೀ-
ತಿಲುವುಂಡ? ಪಡೆನಾಯಿ. ಬದುಕೊಡುಂದುಂಡ ಪಿರ-

ಪೋದು ನಾಯಿದ ಲೆಕ್ಕ ಕುಳ್ಳು. ಪೋ ಅರೆ ಮರ್ಲ !
ನಡಪೂಂದ್ ಪಂಡೆ. ಕಂಸನ ಪಾಡ್ ಮಂಗೆ ಕಳಿ-
ಪರಿನ ಲೆಕ್ಕಾಂಡ್. ಅಕ್ರೂರೆ ಕಂಸನ ಮುಟ್ಟ
ಪೋದು ವೊರೊಗಿತ್ತೆ ಸಮದಾನ ಮಲ್ತೊಣುಕ ಅರ-
ಸುಲೆ. ಇತ್ತೆ ನಮ ಪೋಯ್‌ರಮನೆಕ್ಕ್ ಗಡಿ ಬಿಡಿ-
ಟ್ಟಾಪಿ ಸಂಗತಿಯತ್ತ್. ಕೇಣೋಡೆನ್ನೊಂಜಿ ಪಾ-
ತೆರೊನುಂದ್ ಕೈಮುಗಿಯೆ. ಬಲರಾಮೆ ದಾಯೆಗ-
ಜ್ಜೇರೆ ತಲೆಪುವರ್ ಪೊಕ್ಕಡೆಲ ಇಂಬ್ಯಗ್ ಪಾಕ
ಸುತ್ತು ಸಡಿಲುಂಡವು ಸಮಾವಂದ್. ಇಂಬೆ ವೊರಿ
ಬದ್‌ಕಿರೆಂದೇತ್ ಜೋಕುಳೆನ್ ಕೆರ್ಪಾಯೆ? ಇಂ-

ಬ್ಯನ್ ಈತ್ ಪೊರ್ತೆ ದೆಯ್ದೊಡು - ಇಂಬ್ಯೆ ನನ ಬದ್‌ಕೆ-
ರಾವಂದ್. ಈರ್ ಮನಿಪಡೆ. ಯೆಂಕ್ಳು ತೂಪ. ಪು-
ಟ್ಟಾದಿನಮ್ಮಗ್ ಮೂಜಿ ಪೊರ್ತು ನಾಯಿಗ್ ಮಯ್ಪು-
ನಂಚ ತೆಲಿ ದರ್ತೆಲೋಡುಡು ಮಯ್ಪುನಾಯೆ ಪ-
ರ್ದೇಸಿ ಬಗುಳುವಯೇತ್? ಮಲ್ಪುನೆಂಚಿನ? ನಿನ್ನ
ಸಾವ? ನಿನನಿತ್ತೆ ಮುಲ್ಪನೆ ಕೋರಿಬಂಟೆ ಮ-
ಲ್ತೊಂಡೇರ್ ಕೇಣುವೆರ್? ಅಂದ ಓ ಮರ್ಲ ಬಜಿ
ಈಲವೊರಿ ತಮ್ಮಲೆನ? ಹಿರಿಯಾಯೆನಾ? ಎಂಚಿ
ಅರಸುಯಿೊ? ವಾ ರಕ್ಕಸಗ್ ಪುಟುದು ಸಯ್ದಿಯೊ?
ಮರ್ಯಾದಿಡೆಂಚಲಾ ಬದ್‌ಕ್‌ದ್‌ಜ. ಬೊಕ್ಕ ಸ-

ಯ್ನಗ ದಾಯೆ ಮರ್ಯಾದಿ. ಕುಳ್ಳವುಲು ಬಾಯುಜ್ಜಿ
ಮಂಗಾಂದ್ ಮಲ್ತೆ ಗರ್ಜನೆ. ಕಂಸಗಿತ್ತೆ ಉಂ-
ಗುಸ್ಪೋಡ್ದು ನೆತ್ತಿಗೇರ್‌ಂಡ್ ಪಿಸ್‌ರುರಿ ಜಾಲೆ-
ಗಗ್ಗಲಿಯೆ. ಸೊರ್ಕೆತ್ ಪಾಡಾರಿ ಜೋಕುಳೆಗ್
ಮಲ್ಲ ರಾಜೆಗೆ ನಿಕ್‌ಳೆನಮ್ಮೆ ಕಂಡೆಲೆ ಮೂಳು
ಕತ್ತಲೆದ ಕೋಣೆಡ್ ಕುಳೊಂದು ಕಂಡಿದ ಕುಂಟ
ಗೆಣ್ತೊಂದು ದಿನ ಕಳೆಪೆ ಗೊಂತುಂಡ? ನಿಕ್‌ಳೆ ಹಾಂ-
ಕಾರೊನಿರಿಪಂದೆ ಕುಳ್ಳುಜಿ ಇತ್ತೆನೇಂದೆ. ಸಿರಿ-
ಕೃಷ್ಣೆ ಬಾಯುಜ್ಜಿಲಯ ಎಚ್ಚಬಗ್‌ಳಡ. ನಿನ್ನ
ಅಮ್ಮನೀ ವೊಳು ಕುಳ್ಳಾದ? ಆಯೆಲ ಕೋಣೆ-

ಡೇ ಕುಳ್ದು ಮುರಿಯ ದೀಪೆಗೆ ನಿಕ್ಕ್ ? ಅವ್ವಂದ?
ನಿನ್ನಮ್ಮಗ್ಗಿಂಚ ಮಲ್ತಿನ ಬಿರ್ಸೆ ಊರ್ಯಾಯ-
ನಮ್ಮನ್ನೀ ದಾನೆಲಾ ಮಲ್ಪ. ನಿಕ್ಕಮ್ಮ ಉಂ-
ಡಾಂದ್ ದುಂಬೆಂಕ್ ಪಣ್. ಮಾನ ಮರ್ಯಾದಿ ನಾ-
ಸಿಗೆ ನಿನ್ನ ಪಾಲೆಡೇ ಪೋತುಂಡು. ಇನಿ ಮುಟ್ಟ
ಏತ್ ಜನೊಕುಳೆನ್ ಕೆರ್ಪಾಯ ಓ ಕೊಲೆಗಾರ!
ನಿನನ್ ದೆಪ್ಪಂದೆ ಊರುಗು ತಿಕ್ಕುನೆಂಚ ಸುಕ?
ಈಲ ವೊರಿ ರಾಜೆನ? ಕಳುವ. ಕಾಟ್ ರಕ್ಕಸಗ್
ಪುಟ್ಟಿ ಮಗ! ತೂಪುಂಡವೊಂಜಿ ಕೈ ತೂಕ. ಬ
ರ್ಪಡ ಬಲಾಂದಿನೆ ಕಂಸೆ ಕೂಲಿ ಕಡೆವೊಂದು ಪಾ-

ಡಾರಿ ಬಾಲೆಲೆ! ಬಾರಿ ಹಾಂಕಾರ ಯೇರ್ದ್ಂಡ್.
ನಿಕ್ಳೆನಿರ್ವೆರೆನಿತ್ತನೇ ತಿಗಲೆ ಬಿಚ್ಚಾದ್
ನೆತ್ತೆರ್ಡ್ ಕೈಕಾರ್ ದೆಕ್ಕಂದೆ ಬುಡುವೆನಾ?
ನಿಕ್ಳೆನೀ ಕೊಟ್ಟ ಸಂತಾನ ದೊಂಜೇವೊಂಜಿ
ಬಿದೆವೊರಿಯೆರೆ ಬುಡಾಯೆ. ತೂಲೇಂದ್ ಕಡ್ತಲೆನ್
ದೆರ್ತ್. ಪಿರ ಕೈಕೊಣೊದು ಎಡ್ಡೆ ಬಲ ಪಾಡ್ದ್ ಬರ-
ಸ್ಡ್ ಬೀಜುವೇನ್ನಗನೆ ಕೃಷ್ಣೆ ದುಂಬೊಜೆಜ್ಜೆ
ಲಾಗಿದ್ ಪತೊಂಡೆ ಕಡ್ತಲೆ ಪತ್ದಿ ಕೈತ್ತ ತ-
ಟ್ಬ್ಡ್ ಬಿಗ್ತ್ದೊರನೆ ಕಂಸಗ್ ಬ್ಬಾರಿ ಸೋದ್ಯಾಂಡ್
ನೂಕ ಪತ್ತಾಂಡ್. ಕಂಸನ ದತ್ತ ಕೈಕ್ ಕೃ-

ಷ್ಣನ ನಾಲಿ ತಿಕ್ಕ್ಂಡ್. ತೀರ್ನಾತ್ ಪತ್ಯೆ ವೊ-
ತ್ತುದು. ಗಾಲ್ ಮೇಲಾಂಡಲಾ ಕೃಷ್ಣೆ ಪತ್ದಿತ್ತಿ
ಕಂಸನ ಬಲತ್ತ ಕೈನೊಂತೆ ಪಿರ ಪೀಂಟಾಯೆ.
ಪುಂಡಿ ಸಡಿಲಾದ್ ಕಡ್ತಲೆ ಬುಡ್ದು ಪೋಂಡು ಕೃ-
ಷ್ಣನ ಕೈಕ್ ತಿಕ್ಕ್ಂಡ್. ಇರ್ವೆರ್ ಲಡಿಕ್ಕ ಮೇ-
ಲ್ಗ ಪೊರೆಲ್ದ್ ರುಡೊನುನ ತೂದು ಬಲರಾಮೆ ಜಾ-
ಗೃತೆ ಮಲ್ತೊಣು ಕಿಟ್ಟ! ಆ ಮೂಜಿ ಕಾಸ್ದಾ-
ಯಡ ದಾದ ಗೊಬ್ಬುನೀ? ಕಂಡೆಲನ್ ಬಿಚ್ಚಾಲ
ಪೋವಡಾ ಮಗೆಯಿತ್ತೆನೇಂದ್ ಗಟ್ಟಿಡ್ ಪಂಡೆ.
ಕಂಸನ ಬಲತ್ತ ಪತ್ತ್ದ ಬಿಗ್ತೆಡಿತ್ತಿ ಸಿರಿ

ಕೃಷ್ಣೆ ಕಂಸನ್ ದುಂಬು ಪಿರ ಮೆಲ್ಲ ಅಲೆಪಾದ್
ಬಾರಿ ಬರಸ್‌ಡ್ ಕುಡ್ತುದೊರನೆ ನೂಕುದು ಪಕ್ಕ
ಪತ್ತ್ ಬುಡ್ಪಾವೊಂಡೆ. ತನ್ನ ಕೈಟಿತ್ತಿ ಕ-
ಡ್ತಲೆನ್ ತೋಜಾದ್ ಓ ಗುಮ್ಮೆ ಜಲ್ಮದ ಕಂಸ!
ಈ ಪಣಿ ಪರಕೆ ದಾಯುದ ಪೂಜೆನಿತ್ತೆನೇ
ಯಾನ್ ಸಂದಾವೇ ತೂವೊಣುಯಿಂದುಯೆನ್ನ ಕೈ-
ಟಿತ್ತಿನಾಯುದ ನಿನ್ನ. ನಿನ್ನಾಯುದೊಡೆ ನಿನ್ನ
ಪೂಜೆಮಲ್ತ್ಂಡನೇ ಪರಕೆ ಸಂದುನಿ. ತೂಲ
ಯಿತ್ತೆಂದ್ ಕಡ್ತಲೆನ್ ಇತ್ತಿ ಬಲ ಪಾಡ್ದ್ ಬೇ-
ರ್ದೊಂಜಿ ಪೆಟ್ಟಡ್ಡ ಬೀಜಾಯೆ. ಕಂಸನ ನಾಲಿ

ರಟ್ಪ್‌ಂಡ್. ಕೃಷ್ಣ ಬರಲಾಮೆರಕ್ರೂರನ್ ಜ-
ತೆಟ್ಪ್ ಲೆತ್ತೊಂದುಗ್ರಸೇನೆ ವಸುದೇವೆ ದೇ-
ವಕಿಯೆರೆನ್ ಬುಡ್ಪಾದ್ ಹಿರಿಯೆರೆನ ಕಾರ್ ಪ
ತ್ತ್‌ದ್ ಮುಗುರು ತೆಲಿತೊಂದು ತರೆನ್ ಬಗ್ಗಾದ್ ಕೈ
ಮುಗಿದುಂತುದಿತ್ತಿನಕ್‌ಳೆನ್ ತೂದು. ಕತ್ತಲೆದ
ಕೋಣೆಡ್ದ್ ಬೊಳ್ಪುದಂಗಣೊಗು ಬತ್ತಿನ ಪರಬೆ-
ರಿರ್ವೆರೆನ್ ತೂದು ಸೌಕ್ಯೊಡು ಸಾರ ವರ್ಸ ಕಾ-
ಪಡ್ ನಿಕ್‌ಳೆನಾ ದೇವೆರ್‌ಂದ್ ಪಣ್ಣಗ ಕಣ್ಣ್
ತಮೆಲ್‌ಂಡ್ ದೊಂಡೆ ಕಟ್ಪ್‌ಂಡ್. ವೊರಿಯೊರಿಯೆ ಬಿ-
ಗ್ತ್‌ದರಾದ್ ಪತ್‌ದೊಂತೆ ಪೊರ್ತು ಪಾತೆರ ದಾಂತೆ

ಬೆಪ್ಪುಸುಲುದತ್ತಂದೆ ಬೇತೆ ಸಬ್ದನೆಯಿಜ್ಜಿ.
ಇಂಚ ಬಲರಾಮ ಕೃಷ್ಣೆರೆನ್ ಬಿಗ್ತ್‌ದರಾದ್
ಪತ್‌ದರೊಂದಿತ್ತಿ ದೇವಕಿಗಕುಳು ಅಪ್ಪೆ ನನ
ಬುಲಿಪೆರಾವಂದ್ ಸಮದಾನೊಡುಪ್ಪೊಡು ಆಪಿ -
ನಾಂಡಯ್ಕ್ ಯೇರ್ ಮಲ್ಪುನಿ ದಾದ? ದುಂಬುದೆನ್
ಮದತ್‌ದೇ ಬುಡೊಡುಂದ್ ಪಂಡಿನೇಕ್ಕಾಳ್ ನಿಕು-
ಳಂದ್ ಪಣ್ಪೆನ. ಆಂಡ ಮದಪುನೆಂಚ ಮಗ ತೆರಿ-
ವುಜೆಯೆಂಕ್. ಕಾಲಯೇತಾಂಡ್ ಮಗ. ಕರ್ಲ್‌ಗಾ-
ತಿನ ಪೆಟ್ಪ್ ಮದಪುಂಡ? ಯಾನ್ ಪೆದ್ದ್‌ದ್ ಸಾಂಕ್-
ದಿನ ಬೊಂಬೆದಂತಿಚ್ಚಿನಾಜಿ ಬಾಲೆಲೆನೆನ್ನ

ಕಣ್ಣೆದುರುಡು ಪಳಾಯೆ ಚಂಡಿಕುಂಟುದ ಲೆಕ್ಕ
ಪಾದೆಕಲ್ಲ್‌ಗ್ ತೊಯಿತ್ತಿನೆನ್ ಯೆನ್ನ ಕಣ್ಣ್‌ಲೆಡ್
ತೂದಿತ್ತಿನೆನ್ ಮದಪುನೆಂಚ ಮಗ. ಬೊಕ್ಕ ಪೆ-
ದ್ದಿನ ರಡ್ಡ್ ಬಾಲೆಲೆನ್ ಆಣ ಪೊಣ್ಣಾಂದ್‌ಲಾ
ತೂತಿನಾಳತ್ತ್ ಮಗ ಯಾನ್. ದೇವೆರೆ ದಯೊ-
ಟ್ಟೀತ್ ಮಲ್ಲಾಯರವು ಮಲ್ಲೆ. ನಿಕ್‌ಳೆನ್‌ಪೆದ್ದಿ-
ನಪ್ಪೆಯಾನಾದ್ ಮೋಕೆಡ್ ಬಾಲೆ ತಿನಡ್‌ಂದ್
ಪೇರೆರ್ಕ್‌ದಿತ್ತಿನ ಮಿರೆತ್ತ ತೊಟ್ಟುನು ಬಾಯ್ಗ್
ದೀತೆನ ಮಗಾ. ಯಾನ್. ಒಂಜಿ ತಕ್ಕಣ ಯೆಣ್ಣೆ
ಪೂಜಿದ್‌ಜಿ. ಬೆಚ್ಚ ನೀರ್ಮ್‌ಪಾದ್ ಚಂಡಿ ವೊ- ||೪೩೦||

ಚ್ಚಿದ್‌ಜಿ. ಮಯ್ಯೂಪಜಿದ್‌ಜಿ. ಪುಗೆ ಪತ್ತ್‌ದ್‌ಜಿ ದಿಸ್ಟಿ
ದೆತ್‌ದ್ ಜೆಪುಡಾದ್ ತೊಟ್ಟಿಲ್‌ಡ್ ಮಾಣವೊಂದು
ತೂಂಕ್‌ದ್‌ಜಿ. ಪೊಣ್ಣಾದ್ ಪೆದ್ಯೆಡಲ ಯಾನೆನ್ನ
ಆಣ ಜಲ್ಮದ ಗುಣೊನು ನಿಕ್‌ಳೆಡೆಂಚಿನ ಪಣಡ್.
ತಗೆನೆ ಪಗೆಯಾಂಡ ತಂಗಡಿನ ಕರ್ಲ್‌ಗ್ ಬೇತೆ
ಗೆಂಡ ದೊರಿಪೊಡ? ನಿಕ್‌ಳೆನಿರ್ವೆರೆನ್ ಯೆನ್ನ ಕ-
ಣ್ಣ್‌ಡ್ ತೂಯೆ ಯಾನಿತ್ತೆ. ನನ ಸಯ್ತೆಡಲ ಮಣ್ಣ್
ಪತ್ತು. ಸೊರ್ಗಲ ತಿಕ್ಕು. ದಾಲ ಸಂಸಯ ಯಿಜ್ಜಿ.
ನಿಕುಳೊಟ್ಟುಗಿತ್ತಾರ್ಡ ಬಿಕ್ಕೆ ನಟ್ಟ್‌ದ್ ಬಂಜಿ-
ದಿಂಜಾವುನಂಚಿಗತಿ ಬತ್ತ್‌ಂಡಲಾವು ಯೆಂ- ||೪೪೦||

ಕೇಂದಿನೆನ್ ಕೇಣ್ದುಗ್ರಸೇನಗ್‌ಲ ಬಂಜಿ ಬೆ-
ಯ್ತ್‌ಂಡ್. ಕಣ್ಣ್‌ಳೆಡ್ ನೀರರಿಪುನೆನ್ ಕೊಡಿ ಬಿರೆಲ್-
ಡಪಗಪಗವೊಚ್ಚೊಂದು, ದಾಯೆ ಮಗ ಪಣಡಂಚ.
ಎನ್ನೊಂಜಿ ಸನಿ. ಯಾನುಳಾಯಿ ಬೂರ್ನೆಟ್ಟ್ ನಿ-
ಕ್ಕಿಂಚಾಂಡ್. ನನ ನಿಕ್ಕ್ ನಿನ್ನ ಕಂಡಾನಿ ಬಾ-
ಲೆಲೆಡಪ್ಪ ನಟ್ಟೊಡಾದ್ ಬರಂದ್ ಮಗ. ಯೆಡ್ಡೆ
ಮಾನ ಮರ್ಯಾದಿಡ್ ಸುಕೊಟ್ಟುಪ್ಪುಲೆಕ ಮಾತ
ಚೋಡಿತ್ತಿನೆನ್ ಮಲ್ತ್ ಬುಡ್ಪೆ ಮಗ. ಯೆತೆ ಬೊಡ್ಚಿ.
ಈ ಮತುರೆದಾಡಲ್ತೆ ನಿನ್ನ ಬಾಲೆಲೆಗೆನ್ನ
ಪುಳ್ಯೆಲ್ಲೆಗ್‌ಂದೆನ್ನ ಮನಸ್‌ಡ್ ನಿಗಂಟ್ ಮ- ||೪೫೦||

ಲ್ತ್‌ದೆ. ಎನ್ನ ನನ ಕುಳ್ದಿ ಪಟ್ಟಂದ್ ಮಲ್ತ್‌ದೆ ಮ-
ನಸ್‌ಡಿತ್ತ್. ಅಕ್ರೂರ! ನನ ಮಾತ ಮುಂದೆರ್‌
ನ್ನಗ ಮಾತ ಜವಣೆರ್‌ಲ ಕಿಷ್ಣನೇ ಸಿರಿಕಿಷ್ಣ-
ನೇ ಅರಸು ನನೊಗೂಂದ್ ಪಂಡೊಂದು ನಲಿತೊಂದು
ಸಿರಿಕಿಷ್ಣ ಗೇಲ್ ಗೇಲ್‌ಂದ್ ಗಟ್ಟಿಡ್ ಬೊಬ್ಬೆ
ಪಾಡೊಂದು ಬಾರಿ ಸಂತೋಸುಡುಲ್ಲಾಸೊಡಿ-
ತ್ತೆರ್. ಕೃಷ್ಣೆ ಯಾನ್ ಪಣ್ಪಿನ ಕೇಣಿ. ಈ ಮತುರ-
ಗಜ್ಜೆರೇ ಅರಸುಲಾರೇದುಂಬುಲರಸು ನನೊ-
ಗುಲ ಅರಸುಲಾರೆ. ಪಟ್ಟದ ಮಣೆಟ್ಪೊರ ಗಟ್ಟಿ
ಕುಳ್ಳೊಂಡ ಯಾವಂದ್ ಆಡಲ್ತೆದಲ್‌ಂಬೋಗ ॥೪೬೦॥

ಇಜ್ಜಿಂಡ ಏರೆಗೇರಿಜ್ಜಂದಿ ಲೆಕ್ಕ ಊ-
ರುದವಸ್ತೆ. ಕುರಿ ಮೇಪುನಾಯೆನಾ? ತರುಪತ್ತು-
ನಾಯೆನಾ? ಉದ್ದ ತೋರೊಡು ಮಲ್ಲ ಗುಳಿಗೇಂದ್-
ದಾಡಲ್ತೆದದಿಕಾರೊನು ಕೊರ್‌ಂಡ ಊರಗೇ
ಮಲ್ಲೊಂಜಿ ಸನಿ ಪತ್ತಿ ಲೆಕ್ಕಂದೆ ತೆರಿಯೊಣೊಡು.
ಅಂಚಾದ್ ಅರಸುಲಜ್ಜೆರ್‌ಂದ್ ಗಟ್ಟಿಡೇ
ಪಂಡಿನೇಕ್ಕೊಪಿಯೆರ್ ಮಾತೆರ್ಲ ಪೊಂಜಾದ್.
ಮಾತೆರೊಪ್ಪಿನೆನುಗ್ರಸೇನೆ ತೆರಿದಪಗನೇ
ನಿಕುಳು ಮಾತೆರ್ಲಪೊಟ್ಟಾದಿಂದು ದಾದ ಮ-
ಳ್ತರ್ ಮಗಾ! ಯಾನೆಂಚಿನೆಕ್ಕ್ ನನ ಸಂತೆಗ? ಎ- ॥೪೭೦॥

ನಾಡ್ಡ್ ನನ ದಾದಾವು? ನನ ಯೆಂಕ್ ಜವಣ ಯೇ-
ರೊಂದು ಬರ್ಪಿನಿ ಪಂಡ್‌ದೆಣ್ಣದರ? ನಿಕುಳೇರ್ಲ
ತೂಲೆ ಜವಣೆರ್. ಯೆಂಕ್ ಬೊಡ್ಚಿ ಮಗ ದಾನೆ. ಪ-
ಣ್ಪಿನೆನೊಂತೆ ಕೇಣಿ ಮಗ! ಒರ ಪಂಡಿನೆನ್ ಮಗ್ತ್
ದೊರ ಕೇಂಡ ಪಣಿಯೆರೊರಿವುಜಿ ನೆನೆಪು. ಇತ್ತೆ ಯಾ-
ನರಸಾಂಡ ಗಮ್ಮತಾವಂದ ಮಗ. ಪರಬಡಲ
ನಿಕ್‌ಳೆ ಜವಣೆರೆನ ಕೋಮಟಿಗೆ ತೋಜಾವರ-
ತ್ತಂಬೆ. ನಿಕುಳಿರ್ವೆರೆಡ್ ಏರಾಂಡಲೊರಿ ತರೆಕೊ-
ರೊಡು ದಾನೆ. ಯಾನ್ ಎನ್ನಾತಿಗೆನೆ ಮನಿಪಂದೆ
ಇತ್ತೊಣುವೆ. ನನ ಯಾನ್ ಕಾಂಡೆ ಲಕ್ಕ್‌ದ್ ಮಿದ್ ॥೪೮೦॥

ನಿಚ್ಚ ದೇವೆರೆ ಪೂಜೆ ಮಲ್ತ್‌ದ್ ಪಲಾರೆ ತೀ-
ರ್ಲಾದಾನೆ ಕುದುರೆಲೆನ್ ಕೈಕಂಜಿಲೆನ್ ತೂದು
ಬಂಜರುಂಡುದು ಬಯ್ಯಡಂಗಣೊಡು ವರಸಾರಿ
ಪೋದೆಲ್ಯ ಜೋಕುಳೆಗ್ ಬಾಯ್ಪಾಟ ಪಣ್ಪಾದ್
ಅವುಸ ಮುಗಿನೇಟ್ಟ ದಿನ ಕರಿಪುನಿಂದೆನ್ನ ಮನ-
ಸ್‌ಡ್ ಗೆರೆತ್‌ದುಳ್ಳೆ ಮಗ. ನನ ಎನಾಡ್ದಾಪಿನೀ-
ತೇಂದ್ ಸಮದಾನಾಪಿ ಲೆಕ ಪಂಡೆ. ಬಲರಾಮೆ
ಕೇಂಡ್‌ದೋ ಅಜ್ಜೇರೆ! ಈರ್ ಪಣ್ಪಿನ ಮಾತ
ಅತ್ತಂದಿನತ್ತ್. ಸಂಗತಿ ದಾದ ಗೊಂತುಂಡೆ
ಹಿರಿಯಕ್‌ಳೆ ಗೆಂಕುಳಿನಿ ಮರ್ಯಾದಿ ಕೊರ್ದು ನಡ- ॥೪೯೦॥

ತ್‌ಂಡನೇ ಕಿರಿಯೆರೆಂಕ್ಲೆಗ್‌ಲ ಮರ್ಯಾದಿ ಕೊರು-
ವೆರ್. ಹಿರಿಯಕ್‌ಳೆನ ಕಾಲೋಡ್ಡಿಂಚಿ ನಡತ್ ಬ-
ಯ್ದಿನ ಪುರಾಕ್‌ದ ಕಟ್ಟ ಪೊಳಿಯಂದೆ ನಡತೊಂದು
ಬರೊಡತ್ತೆ ಅಜ್ಜೇರೆ. ಅರಸುಲೀರೇ ಅಯ್ಕ್
ಬೇತೆ ಪಾತೆರಯಿಜ್ಜಿ. ಬೇತೆಗೆಂಕುಳುವುಳ್ಳ.
ಜವಣೆರುಳ್ಳೆರ್ ನಮ್ಮ. ಆವೊಡಾಯಿನ ಈರ್
ಪಂಡಾರ್ಡ ಯಾವು. ಈರೇ ಅರಸುಲಾಂಡರಸು
ಪಟ್ಟೊಗುಲ ದಿನ್ನ. ಯೆಂಕ್ಲೆಗ್‌ಲ ಮರ್ಯಾದಿ. ಊ-
ರುಗುಲ ಸುಕ. ಅಂದಾಂದ್ ತೂಲೆಂದೇ-ವಸುದೇವೆ
ಒತ್ತೊಣುಲೇ ಮಾಮಣ್ಣ. ಈರಡ್ಡಿ ಪಾತೆರಡೆ. ॥೫೦೦॥

ಸೋಪೆರೆ ಬುಡಾಯೆರೀರೆನ್ ಜವಣೆರೀರೆಗಿ-
ತ್ತಿನ ಯೋಗಿತೆನ್ ತೂಂಡ ಮಾಮಣ್ಣ ಮೊಕುಳು ಪ-
ಣ್ಪಿನ ನಾಯ. ಜವಣೆರಾಂಡಲ ವೂರುಗರಸುಲೀ-
ರ್‌ಉನ್ಪಿನೆನ್ ತೆರಿದ್ ಬಗ್ತಿಡ್ ನಡಪುನವು ಮಲ್ಲ
ದರ್ಮ ಈರೊಪ್ಪುಡಿಜ್ಜಡ ಸಮಾಪುಜಿ ಯೆಡ್ಡೆ
ಗೆರೆಪುಲೇಂದ್‌ದ್ ಪಂಡೆ. ನಿಕುಳೀತ್ ಮಾತೆರೊ-
ತ್ತಾಯ ಮಲ್ಪುನಗೆಂಕ್ಲೆ ನೇಲ್ಯಮ್ಮೆರಾಪುಜೀ-
ನ್ಪೆರ? ಅತ್ತೆ ನೇಲ್ಯಮ್ಮೆರೇಂದ್ ದೇವಕಿ ಪಂಡಿ-
ನೆನ್ ಕೇಣ್ದ್ ಪತ್ತಿತ್ತಿ ನವುಳು ಮುತ್ತುಂಡೊಂದ್
ದುಂಬುದಕ್‌ಳೆನ ಗಾದೆ. ಪತ್ತೇಕ್ಕಿರೋದ ಮ-
ಲ್ಪುಜಿ ಯಾನ್. ಒಪ್ಪೆ ಯಾನ್‌ಂದುಗ್ರಸೇನೆ ಪಂ-
ಡಿನೆ ಉಗ್ರ ಸೇನೆರೇ ಅರಸೂಂದೆ ಸಿರಿಕೃಷ್ಣೆ. ॥೫೧೨॥

೧೨ ಮೋಕೆದುಡಲ್ (ಲಲಿತರಗಳೆ)

ಮತುರೆದರಮನೆತ ರಾಜಾಂಗಣೊಡು ಕೃಷ್ಣೆ ಕಂ-
ಸನ್ ಕಡ್ತ್ ಕೆರ್ಯೇನ್ಪಿ ಸುದ್ದಿ ಕೇಂಡಿನ ದೂರ
ಹಳ್ಳಿಡಿತ್ತಿನ ಬೆನ್ಪಿನಕುಳು ಬೆನ್ಪಾವುನಕು-
ಳುಲ ಮಾತ ಗಾಬಿರೊಡು ಯೆತೆ ಪತ್‌ದ್ ನನಯೆಂಚ
ನಂಕ್ ಬದ್ಕೊಣುನ ಬಂಜಿಗು ಸೇರ್ದ್ ಪೋವಾಂದ್
ಚಪ್ಪೆಡಿತ್ತೆರ್. ಕಂಸೆ ಬಾರಿಯೆಡ್ಡಂತಿನಾ-
ಯೇಂದತ್ತ್. ಅರಸುನರಮನೆ ತಂಗಣೊಡು ಕೆರ್ತಿ
ಜೋಕ್ಲಾಟಿಗೆದ ಜವಣೆರೆನ ಲತ್ತ್ ನೆತ್ತೆರ್‌ದ
ಮರ್ಲ್ ಪೋಕಾಟಿಗೆಲು ಎಂಚಿನನ ದಾನ್ನಾಂದ್.
ಸನ ಮಿತ್ತ್‌ಗರಸು ಪಟ್ಟೊನು ದುಂಬುದರಸುಗ್ರ- ॥೧೦॥

ಸೇನಜ್ಜೆರೆಗ್ ಬೊಡ್ಚಿ ಬೊಡ್ಚೀನ್ನಗಲ ಸಂದು-
ನಡೆಗೆ ಮರ್ಯಾದಿ ಸಂದ್‌ಂಡನೇ ನಂಕ್‌ಲ-
ವ್ವೇ ಮಲ್ಲ ಮರ್ಯಾದಿ ಪಂಡ್‌ದ್ ಪರಬಗರಸು
ಪಟ್ಟ ಬುಡುಕೊರ್ತಿನೆನ್ ತೆರಿದ್ ಸಮಾದಾನೊಡು ಬು-
ಡಿಯೆರುಸುಲು. ಸತ್ಯದರ್ಮೊಡು ನಾಯ ನೀತಿ ಪಿ-
ರ್ಕಾರ ನಡಪುನ ಮೊಕುಳು ಜವಣೆರ್‌ಂಡ್‌ಂಡ ಪರ-
ಮಾತ್ಮನೇ ಜವಣೆರಬತಾರ ದೆತ್ತೊಂದು ಜ-
ತ್ತ್‌ದ್ ಬಯ್ದಿ ನಕುಳೂಂದ್ ಪುಗರಿಯೆರ್. ಸಯ್ದಿನರ-
ಸುಲು ಬಾರಿ ಹಾಳತ್ತ್‌ಡಲ ಪುಗರುನಾತ್ ಯೆ-
ಡ್ಡೆಂತಿನಾರ್‌ಲ ಅತ್ತ್. ಯೋಗಿತೆಡ್, ಸಾಮಾರ್ತಿ- ॥೨೦॥

ಕೆಡ್, ಬಿರ್ಸತನೊಟು, ಮಲ್ಲಾದಿಗೆಡ್, ಗುಣೊಟು, ದೆ-
ವತೆಲೆಡ್ದ್ ವೊಂಜಿಕೈ ಮಿತ್ತ್‌ಂದ್ ಮಚ್ಚರೊಡು
ದೇವತೆಲು ಅರ್ವತ್ತ ಕೈಟ್ ಮರಣಂದ್ ಪಂ-
ಡ್‌ದ್ ಅರಸುಲೆನ ತರೆನ್ ಕೆಡಿಸಾದ್ ಬುಡ್ಪಿನ-
ತ್ತ್‌ಡ ಈತ್ ಮಾತಲಾತಂದ್, ಅವು ಅಂದ್‌ಲ್ಯಕ್ಕ.

ಆಂಡ ತನನೊರಿ ಕೆರ್ಪೆ, ತಾನ್ ಸಯ್ಪೆಂದೇತ್
ಜೋಕುಳೆನ್ ಕೆರ್ಪಾಯೆ? ಬೋಡಿತ್ತಿನಾತ್ ಅ-
ನ್ಯಾಯ. ಮಲ್ತ್ದ್ ದಾಲ ಬದ್ಕ್ಯನಾ? ಸಯ್ದ್‌ಜೆನ?
ಅಕುಳಿರ್ವೆರಿತ್ತ್‌ಜೆರ? ಚಾಣೂರ ಮುಷ್ಟಿಕೆರ್
ಮಲ್ಲ ಕುಡ್ಚಿಲೆರ್ ಸತ ಪಟ್ಟಿಂಗನಕುಳಕ್ಳೆ-

ನೊಟ್ಟುಗೇ ಕೂಡೊಂದು ತನನ್ ಪುಟ್ಟಾದಿನ-
ಮ್ಮನ್ ದಾನೆ ಮಲ್ತೆ? ಸಂಕಲೆದ ಮರ್ಯಾದಿ ಸಂ-
ದಾದ್‌ಜೆನ? ಆಂಡಲ ಉಳತ್ತುಳಾಯಿಡ್ ಮೋಸ
ನಡಪಂದೆ ಇಂದಾತಿನತ್ತಾಂದ್ ತೋಜುಂಡು.
ಎನ್ನ ಮನಸ್‌ಡ್‌ಲ ಪಣ್ಪುಂಡಂಚನೇನ್ಪೆ. ಒಂ-
ಜೆಲ್ಯ ಸಂಸಯ ಯೆಂಕ್. ಆ ನಮ್ಮ ಪರಬೆಯಿ-
ಜ್ಜೆರ ? ಮಂತ್ರಿಲು. ಬಾರಿ ಸಾದು ನರಮಾನಿಯ-
ಕ್ರೂರಣ್ಣೆ, ಆರೊಂತೆ ಸೀಂತ್ರಿ ಗೊಬ್ಯೆರ್‌ಂದ್
ತೋಜುಂಡು. ಜವಣೆರೊಟ್ಟಾದ್ ಅಟ್ಟಣೆಡೆ ಬ-
ಯ್ದೆರ್‌ಗೆ. ಆದುಪ್ಪು. ಇತ್ತೆ ಪರಬನ್ ಪುದಾ-

ರ್‌ಗ್ ಪಟ್ಟ ಕೊರ್ದು ಈ ಜವಣೆರ್‌ನನೇ ಮಾತ
ಕಾರ್ಬಾರ್ ನಡಪುನಾಂದೆಂಕ್ ತೋಂಜುಂಡು ಮಾ-
ರಾಯ. ನಿಕ್ಕೆಂಚ ತೋಜುಂಡು. ಜವಣೆರೆ ಕೂಡ್ದು
ಪತ್ತ್ ಜನ ನಡಪಾವುನನೆಯೆಡ್ಡೆ. ದಾಯೆಗೀ
ಅರಸೂಂದ್ ಪೊಕ್ಕಡೆಲ. ಪತ್ತ್ ಬಾಲೆಲೆನಪ್ಪೆ
ನಡುಸಾದಿಡೇ ಬೂರ್ದು ಸಯ್ದಲ್‌ನ್ಪಿನ ಗಾದೆ
ಕೇಣ್ದ್‌ಜರ? ನಿನ್ನ ಪಾತೆರ ಕಂಸೆವೊರಿ ಪೋದು
ಪತ್ತ್ ಜನ ಕಂಸೆರೆನ್‌ವುಂಡು ಮಲ್ಪುನ ಬೇರ
ಮಲ್ಲ ಆಪತ್ತಾವು. ಅರಸು ವೊರಿಯೇಂದಾಂಡ
ಎಂಚಲಾ ಬದ್‌ಕೊಣೊಲಿ. ಪತ್ತ್‌ಜನೊಕುಳು ವೂರು-

ಗರಸುಲುಂದಾಂಡ ಬಡವೆರ್ ಬದ್‌ಕುನನೆ ಬಜ್ಜ.
ಬೊಡಿಪೋವು. ಮೂಲದಕುಳಕುಳು ಸಾಲದ ಕುಳೆಂ-
ಕುಳು. ನಿಗಂಟೆಂದು. ಸಂಸಯ್ ಬೊಡ್ಚಿ. ಕೇಣೆರೆ-
ಡ್ಡೆನೆ ಮಾತ. ಬೊಕ್ಕ ತೆರಿವುನಿ ದಾನೆ? ಅವು ಮಾತ
ಅಂದೆ. ನನ ಅರಸುಲೆನ ಮಗಳ್‌ಲಾ ಮರ್ಮಾಯೆ-
ಲಾ ಮೂಳೆನಾ? ಅತ್ತ್ ವೂರುಗೊಚ್ಚುವೆರ? ನನ

ವೂರತ್ತ್. ನನ ಮುಲ್ಪನೇ ಗಟ್ಟಿ. ಉಂಡತ್ತ
ಮೂಳು. ಪೋಪಿನಿದಾಯೆ? ಇತ್ತೆ ನಮ ಪೋಯಿವೂರ
ಮತುರೆಡಿಂಚವುಳವುಳೊರಿಯೊರಿಯೊಂಜೊಂಜಿ ತರ
ಪಾತೆರೊಂದುಪ್ಪುವೆರ್. ಯಮನ್ ಬುಡಿ ದೇವೆರೆನ್

ಸಾನ್ ಪುಗರುವೆರ್ ದೂರುವೆರ್ ಈ ಕಂಸೆ ವಾ
ಲೆಕ್ಕ ಜನೊಕುಳೆಗ್. ಅಂಚನೇವೂರು ನಾ-
ಳ್ಯನ ಜನೊಕುಳೆಗ್ ಕಣ್ಣ್ ಮಂದ, ಕೆಬಿ ಕೆಪ್ಪು. ಮೋ-
ಣೆದ ಚರ್ಮದಪ್ಪ, ನೆನೆಪೊಂತೆ ಕಡಮೆನೆ ತೂಂಡ.
ಅಕ್ಳಕ್ಳೆ ಪೊದೆರಿಪ್ಪೆರ್ ಕುಟುಮ ಸಂಸಾರೊ-
ನೇ ತೂಪಿನಕುಳೂನ್ಪಿ ಪಾತೆರೊಲು ತನ್ಕ್ ಪೋ-
ರ್ದರೆನೆ ಬಲ್ಲಿಂದ್ ಬೃಂದಾವನೊಗು ಜನ ಬುಡ್ದು
ನಂದ ಗೋಪನ್ ಯೆಸೋದೆನ್ ನಂದ ಗೋಕುಲದ
ಹಿರಿಯೆರೆನ್ ಲೆಪುಡಾದ್ ಬಲರಾಮೆ ಕೃಷ್ಣೆರಾ
ಉಗ್ರಸೇನನ ಎದುರುಗು ಲೆತೊಂದು ಪೋದು ನನ

ನಿಕುಳು ಮಾತೆರ್ಲ ವೊಂಜಾದ್ ತರೆಕೊರೊಡೂರು-
ದೆಡ್ಡೆಗಾದೆಂಚಿನನ ಈ ಮಣ್ಣ್‌ಗಾವಂದಿ -
ನೊಂಜಿ ಬೊಡ್ಚಂದಿನಾದೇ ಪೋಂಡು, ನನ ಮಿತ್ತ್ -
ಗಿಂಚಿನಾಯೆರೆ ಬಲ್ಲಿ. ಅರಸುಲೆಗ್ ಬೇನೆ ವೂ-
ರುದ ಜನೊಕುಳೆಗ್ ಬಾದೆ ಆವಂದಿ ಲೆಕ್ಕ ನಡ-
ಪೊಡು ಮತುರೆದಾಡಲ್ತೆ. ಜನ ಬೆನಡ್. ಸಮವುಣಡ್.
ಬೆನ್ಪಿ ಜನೊಕುಳೆ ಬಂಜಿ ಸಂಪಾವೊಡು ಬೆನಂದಿ-
ನಕ್ಳೆ ಬೆರಿ ಬೆಚ್ಚಾವೊಡೆಂಕ್ ನನ ಬೇತೆ ಜಂ-
ಬರವುಂಡು. ನನಯೆಂಕ್ಳೆಗೆಂಕ್ಳೆನಾಂದೊಂಜಿ ನಿಲೆ
ಮಲ್ತೊಣೊಡು. ಏಪೊಗಾಪುಂಡ. ತೆರಿವುಜಿಯೆಂಕ್.

ಬೇಲೆವುಂಡೇತ್ ನನ. ಮಲ್ಲ ರಕ್ಕಸೆರಾದ್
ಬುಳೆದಿನಕ್ಳೆನ್ ಬೇಗ ಪಂದ್ರಾದ್ ಬುಡೊಡು, ಜನೊ-
ಕುಳು ನೀತಿಡುಪ್ಪುಲೆಕ ಯೆಡ್ಡೆಂತಿನಕುಳರಸು-
ಲಾಪಿ ಲೆಕ ತೊವೊಣೊಡು. ನನಯೆಂಕ್ಳೆ ಮಾಮಣ್ಣೆ-
ರೆನ ತಮ್ಮಲೆನ ದಾದ ಬರ್ಕೆರುಂಡಾ ದಾನ್ನ?
ಮಾಮಿನಕುಳಿರ್ವೆರ್‌ಲ ಪೋತೆರಪಗನೆ ಮುಲ್ತು.

ಮಾಮಿನಕ್ಳಮ್ಮೆ ಬಾರೀ ಜೋರುದರಸುಲೆಗೆ.
ಪಿಸ್‌ರೇರ್ದ್ ಆರ್, 'ಪೂ'ಂದುರಿತೆರ್‌ಡ ಅಪಗನೇ
ಬಗ್ಗ ತೂ ಪತ್‌ದ್ ಪೊತ್ತುಂಡೂಂದ್ ಕೇಂಡೆ ಜನ
ಪಾತೆರುನ. ಅಂಚಾಂದ್ ಆಚಾರೊಗುಲ ಆಂಡ್

ಸುಕೊಕುಲಾಂಡ್‌ಂದಿ ಲೆಕ ಬೆಚ್ಚರಪುನೇಟ್ಟೆದುರು
ಬೂರಂದೆನೇ ಉಪ್ಪುನನೆ ಯೆಡ್ಡೆ. ನನ ಯೆಂಕು-
ಳೊಂತೆ ದಿನ ದೂರನೇಯಿತ್ತೊಣುವ. ರುಸಿಕುಳಾ-
ದಿತ್ತಿ ಸಾಂದೀಪಯ್ಯೆರೆನ ಗುರುಮಟೊಕ್ಕೊಂಜಿ
ಸರ್ತಿ ಪೋದೊಂತೆ ದಿನ ಕುಳ್ಳುದಿಡೆ ಬರ್ಪಂದ್
ಪಂಡಿನೆನ್ ಕೇಣ್ದ್ ವಸುದೇವ ದೇವಕಿಯೆರೆಗ್
ಮೋಣೆ ಪುಳಿ ಪುಳಿಯಾಂಡ್. ನಂದಗೋಪನ ಯೆಸೋ-
ದೆನ ಕಣ್ಣ್ ಪನಿತ್‌ಂಡ್. ಪೆದ್ದ್‌ದಪಗನೆ ಕೈ ಪ-
ಗತ್‌ದೇತೋ ವರ್ಸ ಕರಿದಿತ್ತೆ ಬಾಲೆಲೆನ್ ತೂ-
ದುಡಲ್ ಕಡಲ್‌ಡ್ ಮೋಕೆದೆರ್ತೆ ತಮೆಲ್‌ಂಡ್ ದೇ-

ವಕಿಗ್. ಪೆದಂದಿತ್ತ್‌ದ್‌ಲ ಪೆದ್ದಿನಕ್ಳೆ ಲೆಕ-
ನೇ ಉಡಲ್ ನಿಲ್ಕೆದಿಂಜುನ ಮೋಕೆ ಪೋರಿಗೆಗ್
ಕುಂದೆಲಾವಂದಿ ಲೆಕ ಪಾಕ ವರ್ಸೊಡ್ಡಿಂಚ
ಪೊರ್ಲೊಂದು ಬಾರಿ ಸಂತೊಸುಡಿತ್ತಿನೆ ಬಾಲೆ-
ಲೆನ್ ತೂದು ಮನಸುರ್ಕರ್‌ಂಡ್ ಸಾಂಕಿನ ಯೆಸೋ-
ದೆಗ್. ದೇವೆರೆನ್ ಗುರುಹಿರಿಯೆರೆನ್ ಮನಸ್‌ಡ್ ನೆನೆ-
ತ್‌ದ್ ಪಂಡೆ ವಸುದೇವೆ ಸಾಂದಿಪಯ್ಯೆರೆ ಮಟೊ-
ಕ್ಕಾಂಡ ನಿಕುಳಿತ್ತೆನೇ ಪೋಲೆಮಗ. ಬರವುದ-
ಪ್ಪೆ ಸರಸ್ವತಿನ ದನಿಕುಳಾಲೆ ಮಗ. ಮಲ್ಲ ರುಸಿ-
ಕ್ಳೆ ನಡುಟ್ಟೆತ್ತರದ ಮಣೆಯೇರ್ದ್ ಮೆರೆಲೆ ಮಗ.

ಪೋಲೇಂಡ್. ಬಲರಾಮೆ ಕೃಷ್ಣೆರೆನ್ ದೇವಕಿಲ
ಮುಟ್ಟೆ ವೊಯ್ತ್‌ದರಾದ್ ಪತ್‌ದ್ ತರೆ ಬೆರಿ ಪೂಜಿ-
ದೆಡ್ಡೆ ಕಲ್ತ್‌ದ್ ಬಿರ್ಸೆರಾದ್ ದೇವೆರೆ ಲೆಕಂ-
ತಿನ ಜನೊಕುಳಾದ್ ಲೋಕೊಡು ಮಾತ ಪುಗರುನಂ-
ಚಿನ ಯೋಗಿತೆಲೆನ್ ಪಡೆವೊಂದು ಬಲೆ ಮಗ ನಿಕುಳು.
ಪೋಲೆಂದ್ ಪಂಡ್‌ದಾಪಿನೆ ನಂದ ಗೋಪೆ ನ-

ಮ್ಮೊರುಗುಲ ನಮ್ಮ ಜಾತಿಗ್‌ಲೊಂಜಿ ಯೆಡ್ಡೆಂತಿ-
ನ ಪುದಾರ್ ಕಣಲೆ ಮಗ. ಆಯ್ನಾತ್ ಬೇಗ ಬಲೆ.
ದಾನೇಂದೆ. ಬಲರಾಮ ಕೃಷ್ಣೆರೆನ್ ಮರ್ಗಿಲ್‌ಡ್
ದೀದ್ ಪಾಳೆಡ್ದ್ ಪತ್ತಿನ ತೊಟ್ಟಿಲ್‌ಡ್ ಮಟ್ಟೆ-
ಲ್‌ಡ್. ಜಕ್ಕೆಲ್‌ಡ್, ನೆಟ್ಟೆಲ್‌ಡ್, ಪುಗೆಲ್ ಮುಟ್ಟ ಮಾ-
ಣಾದ್, ತೂಂಕುದು, ಪೊದ್ದಿ ಪತ್‌ದಾನೆ ಮಾಲಾದ್,
ತಟ್ಟೊಂದು, ತುಂಬೊಂದು, ಗೊಬ್ಬಾದ್, ಎಲಿ ಪಕ್ಕಿ-
ಲೆದ ಅಜ್ಜಿಕತೆ ಪಂಡ್‌ದೆಲ್ಯ ಪದ ಪಂಡೊಂದು
ಮಿಪಾದ್, ಬಡವು ಬಾಜೆಲ್‌ಕೊರ್ದು ಸಾಂಕ್‌ನಗ
ಮೋಕೆ ಕೊಂಡಾಟೊಲೆದ ವೊಜ್ರದ ಗೋಣಸ್‌ದ ಸಂ-
ಕಲೆಡ್ ಬಿಗ್ತ್‌ದಿನ ಮನಸ್‌ದ ಗುಣೊಟು ಕಣ್ಣೊಂತೆ
ಕೆಂಪಾದ್ ನಿರೆರ್‍ಕ್‌ದುಸುಲು ರೋಹಿಣಿನಲ ಯೆ-
ಸೋದೆನಲ ಬೆಪ್ಪಾಂಡ್. ಕಣ್ಣ್ ಮೂಂಕೊರೆಸೊಂದು
ಅಯ್ಯೆರೆ ಮಟೊಟ್ಟೇರೆಗ್‌ಲ ತಂಟೆ ಲೂಟಿ ಮ-

ಲ್ತ್‌ದ್ ಯೆಂಕ್ಲೆಗಪಕೀರ್ತಿ ಕಣವಡೆ ಮಗಾ! ದಾನೆ?
ಯೆಡ್ಡೆ ಕಲ್ತ್‌ದ್ ಬಿರ್ಸೆರಾದ್ ಬಲೆಬೇಗ. ಬ-
ನ್ನಗ ಮೂಳು ನಿಕ್‌ಳೆಗೆಡ್ಡೆಂತಿ ಪೊರ್ಲುದ ಪೊಣ್ಣು -
ಲೆನ್ ತೂದು ದೀಪ. ನಿಕ್‌ಳೆನ ಮದಿಮೆದೊಂಜಿ ಗ-
ದ್ದಲ, ಗೌಜಿ, ಸಂಬ್ರ್ಮೊಸು ತೂವೊಡುಂದಾಸೆ ಮಗ.
ಎಂಕ್ಳು ಮಾತೆರ್ಲಯಿತ್ತ್‌ದ್ ಯೆಡ್ಡೆ ಕೆಲಸ ವೊಂ-
ಜೆಂಕ್ಳೆ ಕೈಟ್ಟೇ ಆಂಡ ಆವ್ವೆಂಕ್ಳೆ ಪುಣ್ಯ ಮಗ.
ಪೋಲೇಂದ್ ದೊಂಡೆ ಕಟ್‌ಕಟ್‌ದ್ ಪಂಡೆರ್. ಉಗ್ರ-
ಸೇನೆ ಪರಬನ್ ಯೆನನ್ ಬುಡ್ದು ಪಾಡಡೆ. ನಿಕುಳು
ತೂವೊಣೊಡು. ಯಾನೊಂಜಿ ಬೊಂಬೇಂದೆ. ಅಕ್ರೂರೆ -

ಲಾ ನಮ್ಮ ಯಾದವೆರೆ ಅರಸುತನ ಮಾನ ಮ-
ರ್‍ಯಾದಿಲೆನ್ ನಿಕುಳು ದುಂಬುಂತೊಂದು ಕಾತೊಂದು
ಲೋಕೊಡು ಮೆರೆದ್ ಬರೊಡು. ನಮ್ಮ ಪಾಲ್‌ಗ್ ಹಿರಿಯೆ-
ರಾನಿ ದೀತಿನಿ ಸಾಪದ ದಿಸೆಟ್ಟ್ ಕೈ ತತ್‌ದ್
ಪೋದಿತ್ತಿನರಸುತನ ರಾಜ್ಯೊಲೆನ್ ನಿಕ್‌ಳೆ ಕಾ-
ಲೊಡು ಪಡೆದ್ ಯಾದವೆರ್ ಜೀವೊಡುಳ್ಳೆರ್‌ಂದ್

ಪಣ್ಪಾದ್ ಬದ್‌ಕೊಡು ಮಗಾಂದ್ ಪಂಡಿನೆ ರಾಮ-
ಕೃಷ್ಣೆರಾವಾವು ಹಿರಿಯೆರ್ ನಿಕುಳು ಮಾತೆರ್ಲ
ಬಯಕ್‌ದೆಂಚಿನ ಪಂಡರಂಚ ನಡತೊಣುವ ವೊ-
ಟ್ಪಾರೆ ದೇವೆರ್ ಜನೆಕುಳೆಗ್ ಯೆಡ್ಡೆ ಬುದ್ದಿನ್ ಕೊ- ||೧೫೦||

ರಡ್. ಕಾಪುನಕುಳೂರುಡಿತ್ತಿನ ಪಜಿರ ಕೊಡಿನ್
ಮೇಪಿನೆನ್ ದೇವೆರೇ ತೂಪಿನಿಂದಾಂಡೇರ್
ಪೋಪಿನಕುಳಯ್ತ್ತ ಕೈತಡೆ, ಪಣ್‌ಲೆ. ಆಂಡಲಾ
ತೂಪ. ಯೆಂಕ್ಳೆಡ್ದಾಪಿನಿಂದಾಂಡ ದಾಯೆ ದೇ
ವೆರೆಗೊಂಜುಪದ್ರ. ಆರುಪ್ಪಡಿತ್ತಿನ ಜಾಗೆ-
ಡೇ ಸೊತ್ತ್. ದೇವರೆಗುಪದ್ರ ನಮ ಮಲ್ತ್ಂಡ
ದೇವೆರ್‌ಲ ನಂಕ್ ಮಳ್ಪೆರುಪದ್ರ ಕಂಡಿತನೆ.
ದೇವೆರೆಗ್ ನಮ್ಮ ದೂರುಲ ಬೊಡ್ಚಿ. ಆರಿತ್ತಿ-
ನಡೆಗ್ ಪಾರುನಲ ಬೋಡ್ಚೀ ಬೊಡ್ಚಿ. ಎಂಕ್ಲಪಗ
ಬರ್ಪ ಬೇಗಾಂದಯ್ಯೆರೆನ ಮಟೊಕ್ಕಿತ್ತಿಯೆರ್. ||೧೬೦||

೧೩. ಅರಿಕೆ (ಸಾಂಗತ್ಯ ರಗಳೆ)

ತೆರಿದಿನ ಹಿರಿಯ ತುಳುವೆರೆಗ್ಂದ್‌ದ್ ದುಂಬು
ಯಾನ್ ಬರೆತಿ ತುಳು ಮಂದಾರ ರಾಮಾಯ-
ಣನ್ಪಿನ ಕಬಿತೆನ್ ತುಳುವೆರೆಡೋದುದಿ-
ನಕುಳೋದಂದಿನಕುಳಂಚನೆ ಕಬಿತೆದ ಪುದಾ-
ರ್‌ನ್ ಕೇಣ್ದಿನಕುಳುಲ ಕೇಣಂದಿನಕುಳುಲ
ಊರುಡು ಪರವೂರುಡತ್ತ್‌ಡ ದೂರದೂ-
ರುಡು ದಿಂಜ ಜನೊಕುಳುಳ್ಳೆರ್‌ಂದ್ ತೆರಿದುಂಡು-
ಡಲ ಬಡಕಾಯಿ ತೆನ್ಕಾಯಿಡ್ ಸೀತೆ ಪ-
ಯಸ್ವಿನಿ ಸುದೆಕುಳು ಮೂಡಾಯಿಗಟ್ಟ ಪ-
ಡ್ಡಾಯಿ ಕಡಲ ಸುತ್ತು ಮದಿಲ್‌ದ ಮಲೆ ಬಯ್ಲ್

ದೋಟ ಬಿತ್ತಿಲು ಪಚ್ಚೆ ಪೈರ್‌ದ ಬುಲೆಸಲೆ
ತ್ತರಮನೆಡಿತ್ತಿನ ತುಳುವಪ್ಪೆನುಡಲ್‌ಡ್
ಕೊಡಿತ್‌ದ್ ಕೋರಿ ಪಕ್ಕಿಲೆ ಕೆಲೆಪುಲೆಡ್ ಮಾ-
ಣಾವೊಂದು ಮೋಕೆದ ತೊಟ್ಟಿಲ್ ಮಟ್ಟೆಲ್
ನೆಟ್ಟೆಲ್, ಜಕ್ಕೆಲ್‌ಲೆಡ್ ತೆಗ್‌ಲೊಂದು ಮ-
ಲ್ಲಾವೊಂದು ಬರ್ಪಿನ ಜೋಕುಳೆ ಮನಸ್‌ಗು-
ಲ್ಲಾಸಾದುಡಲ್ ದಿಂಜುನಂಚಯ್ಕ್ ಬೋಡಾದ್
ನಂದ ಗೋಕುಲ ಬೃಂದಾವನ ಮತುರೆನ್ ತುಳು
ನಾಡ್‌ಡ್ ತೋಜಾದ್ ಬುಡೊಡುಂದ್‌ದೆಣ್ಣಿದ್
ತಂಟೆ ತುಂಟಾಟೊಡು ಮೂಜೂರುಡು ಪುದಾರ್

ಪೋದಿತ್ತಿ ಬಾಲಕೃಷ್ಣನ ಕತೆನೊಂಜಿ ಸಾ-
ರತ್ತೊಂರ್ಬ ನೂತ್ತ ಸೊಣ್ಪತ್ತ ಮೂಜಿನೆ ಸಿರಿ-
ಮುಕ ವರ್ಸ ತಿಂಗೊಳೆರೆನ ಸೋಣಪುಣ್ಣಿಮೆ
ಕರಿದಟ್ಟೆಮಿದ ಯಿರ್ಲ್ ಪೂಜೆಗಿಂದೊಂಜಿ ತೂ-
ಲಸಿದ ತೆಗ್‌ಲೆಕೊಡಿನೊಪ್ಯಾದೆ. ತುಳುವೆರ್

ಜೋಕುಳೆಗೀ ಕತೆ ಪಂಡ್‌ದ್ ತಿದ್ದ್‌ದ್
ಯೆಡ್ಡೆಂತಿನೊಂಜಿ ಬೇಲೆನ್ ಮಲ್ತ್‌ದೀ ಮಣ್ಣ
ರುಣೊನು ಸಂದಾವೆರ್‌ಂದ್‌ದ್ ನಂಬುದೀ ಯೆಲ್ಯ
ಕಬಿತೆನ್ ತುಳುವೆರೆಗೊಪ್ಯಾಲೆ ಪೊರ್ಲುಡು. ॥೨೯॥

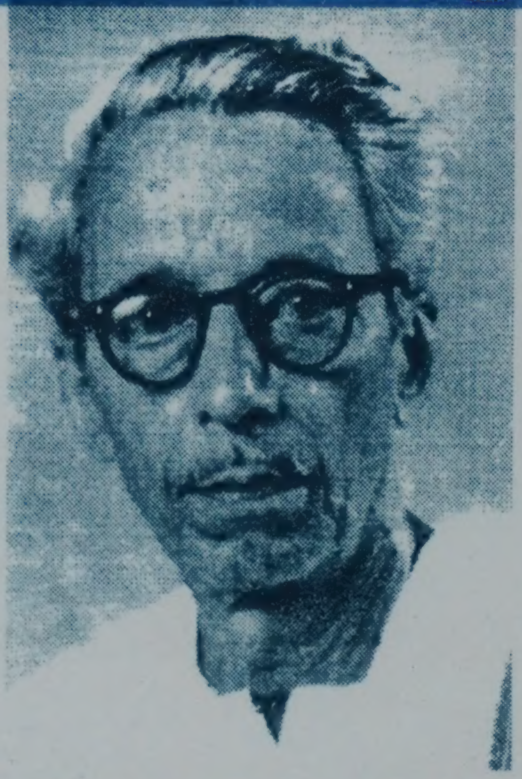

ಮಂದಾರ ಕೇಶವ ಭಟ್

ನಮ ಬದುಕುನೊ ರೀತಿ ರಿವಾಜಿಲು ಆಯಾಮೊಲು, ಸಂಕೀರ್ಣತೆಲು, ಸ್ಪಂದನೊಲು ಜಾಸ್ತಿ ಆಯಿಲೆಕ ಬಾಸೆದ ಅಭಿವ್ಯಕ್ತಿ ಶಕ್ತಿಲಾ ಮಿತ್ತ್ ಮಿತ್ತ್ ಉಕ್ಕುದು ಬರ್ಪುಂಡು.

ತುಳುಟು ಉತ್ಕೃಷ್ಟ ರಾಮಾಯಣ ಬರೆಯಿನ ಮಂದಾರ ಕೇಶವ ಭಟ್ರೆ ಕಾವ್ಯ ಶಕ್ತಿಲಾ ಇಂಚನೇ ಪರಿಸರೊತ ತುಳು ಬಾಸೆದ ಸಾರನಿ ಪೀರ್ದ್ ಸಕ್ಕರೆ ಪಾಡಿದಿ ಪೇರ್‌ದ ಲೆಕ್ಕ ರುಚಿಕಟ್ಟಾದ್ ಪ್ರಕಟನೆಗ್ ಬರ್ಪುಂಡು. ರಾಮಾಯಣ ಆಯಿ ಬೊಕ್ಕ ಮಂದಾರೆರೆಗ್ ಆಕರ್ಷಣೆ ಮಲ್ತಿನೋ ವಿಷಯ ಕೃಷ್ಣದೇವೆರೆ ಬಾಲಲೀಲೆ. ಅವೆನ್ ಬರೆತಿ ಶೈಲಿ ರಾಮಾಯಣೊಡ್ದುಲಾ ಪಿನಿ ಮಿಲ್ತರಟೇ ಮೂಡ್ದ್ ಬತ್ರ್ಂಡ್. ಕೃಷ್ಣ ಲೀಲೆದ ಕತೆಟುಪ್ಪುನೊ ಬೀರದ ಬೊಲ್ಲು ಮಂದಾರ ಕಾವ್ಯೊದ ಮಾತಾ ಲಕ್ಷಣ ಕೂಡೊಂದು ಓದುನಾಗಲೆಗ್ಲಾ ಕೇಣುನಗ್ಲೆಗ್ಲಾ ಕರ್ಣರಸಾಯನ ಆತ್ ಅನುಭವ ಕೊರ್ಪುಂಡು.

ಪ್ರೊ. ಕು.ಶಿ. ಹರಿದಾಸ ಭಟ್ಟ
(ಮುನ್ನುಡಿಡ್)